

# REFERAT Byrådet - 2022-2025 d. 28-05-2025

**Mødedato** Onsdag d. 28. maj 2025 kl. 16:30

**Mødested** Vejle Rådhus

# Indholdsfortegnelse

Kommunale aktiviteter.....	3
Fritagelse fra hverv som medlem af valgbestyrelsen.....	4
Tilvalgsordning om erstatning for dokumenteret tabt arbejdsfortjeneste for byrådsperioden 2026-2027.....	5
1. kvartalsopfølgning 2025 - Hele Vejle Kommune.....	7
Afholdelse af kommunal- og regionalvalg 2025.....	13
Forslag til ny erhvervspolitik - Erhvervspolitik 2030.....	24
Ansøgning til DM i Skills 2027.....	26
Principbeslutning om opkøb af arealer på Nordkajen.....	29
Anlægsbevilling – Renovering af Estakade Øst og Pier Syd.....	32
Tilskud til pasning af egne børn fra 2026.....	34
Fornyet høring af forslag til lokalplan nr. 1343 Boligområde ved Ulvehavevej, Mølholm.....	36
Forslag til lokalplan nr. 1424 Boligområde ved Fårupvej og Skinbjerg, Jelling.....	40
Forslag til lokalplan nr. 1431 Erhvervsområde nord for Stiftsvej, Vejle.....	44
Endelig vedtagelse af lokalplan nr. 1416 Boligområde ved Smedevænget, Kollemorten.....	47
Endelig vedtagelse af lokalplan nr. 1430 Offentligt område ved Tingvej, Egtved.....	49
Cykelstunnel ved ny omfartsvej, Høgsholtvej.....	51
Anlægsbevilling - Færdiggørelse af byggemodning 2025.....	53
Anlægsbevilling - Forslag til disponering af 5 mio. kr. til styrkelse af rekreative værdier omkring Vestervej.....	55
Rettelse til tidligere behandlet sag om frivillig aftale om grundvandsbeskyttelse i BNBO til Ildvedvej.....	57
Frivillige aftaler om grundvandsbeskyttelse på ekspropriationslignende vilkår ved boringer til Givevej.....	59
Forslag til revideret Klimaplan 2025-2050.....	62
Godkendelse af Vejle Kommunes Affalds- og Ressourceplan 2025-2037.....	66
Anlægsbevilling - Jelling Festivalplads.....	68
Kongernes Jelling - regnskab 2024.....	70
Godkendelse af Plan for drift under kriser.....	71
Lukket: Køb af fast ejendom.....	73
Lukket: Konkurrence - Fremtidens landskabs- og aktivitetspark i Vejle.....	74
Lukket: Vejle Erhvervshavn - salg af areal.....	75

## **Punkt 90: Kommunale aktiviteter**

00.22.00-A30-9-22

### **Resumé**

Kommunale aktiviteter.

### **Sagsfremstilling**

Af Vejle Kommunes Regulativ af 19. januar 2022 om byrådsmedlemmers vederlag og godtgørelse mv. fremgår af litra f, at der kun kan tillægges erstatning for tabt arbejdsfortjeneste for varetagelse af andre kommunale hverv end møder, når deltagelse sker efter anmodning fra Byrådet eller et andet af Byrådets udvalg.

Der foreligger indstilling fra Kommunaldirektøren om, at Byrådet godkender, at medlemmer af Byrådet deltager i følgende arrangement:

- ØU Budgetseminar 11. -12. marts 2025
- Kommunalpolitisk Topmøde 2025 i Aalborg 20. – 21. marts 2025
- Fejring af opstart af byggeri – nyt kulturhus 3. april 2025
- Budget Temamøde 7. april 2025
- Arrangement om Fremtidens Trekantområde: Sammen om Energi og Ressourcer 10. april 2025
- Rejsegilde for Rosborg Børnehus 22. april 2025
- DGI Sydøstjyllands kommunekonference "Sammen om bevægelse og sundhed i lokale fællesskaber" den 4. juli 2025
- Folkemøde Bornholm 2025

### **Sagens videre forløb**

Sagen skal behandles i Økonomiudvalget og Byrådet

### **Indstilling**

#### **Kommunaldirektøren indstiller**

at Byrådet godkender deltagelse i ovennævnte arrangement.

### **Beslutning**

Godkendt.

# Punkt 91: Fritagelse fra hverv som medlem af valgbestyrelsen

00.22.04-A30-57-21

## Resumé

Byrådsmedlem Lone Myrhøj, Socialistisk Folkeparti, har bedt om at blive fritaget fra hvervet som medlem af valgbestyrelsen for kommunalvalg.

## Sagsfremstilling

Vejle Byråd har nedsat en valgbestyrelse for kommunalvalg, og har på det konstituerende møde den 6. december 2021 udpeget medlemmer hertil. Lone Myrhøj er udpeget som medlem af valgbestyrelsen for kommunalvalg, med Britta Bitsch som stedfortræder.

Lone Myrhøj har anmodet om at blive fritaget fra hvervet som medlem af valgbestyrelsen for kommunalvalg.

Valg af medlemmer har virkning for Byrådets funktionsperiode. Det antages dog, at Byrådet på begæring fra det pågældende medlem kan fritage et medlem for hvervet for resten af funktionsperioden, hvis der er rimelig grund hertil. Hvis et medlem udtræder af et udvalg i valgperioden, besættes den ledigblevne plads af den gruppe, der har indvalgt den pågældende.

Der henvises til § 17, stk. 3, og § 28, stk. 1, i kommunestyrelsesloven.

Såfremt Lone Myrhøj fritages fra hvervet ønsker gruppen, at nuværende stedfortræder Britta Bitsch indtræder som medlem af valgbestyrelsen.

Gruppen meddeler herefter til valgsekretariatet, hvem der skal være stedfortræder for Britta Bitsch.

## Indstilling

### Borgmesteren indstiller

at Byrådet med virkning fra den 28. maj 2025 fritager Lone Myrhøj fra hvervet, som medlem af valgbestyrelsen for kommunalvalg

at Byrådet tager til efterretning, at Britta Bitsch med virkning fra 28. maj 2025 bliver medlem af valgbestyrelsen for kommunalvalg.

## Beslutning

Godkendt.

Allan Pedersen vælges som stedfortræder

# Punkt 92: Tilvalgsordning om erstatning for dokumenteret tabt arbejdsfortjeneste for byrådsperioden 2026-2029

81.14.00-G01-1-25

## Resumé

Reglerne om erstatning for dokumenteret tabt arbejdsfortjeneste er ændret således, at Byrådet skal træffe beslutning om, hvorvidt medlemmerne i det kommende byrådsperiode skal have mulighed for at kunne vælge ordningen om erstatning for dokumenteret tabt arbejdsfortjeneste mod en reduktion i det faste vederlag.

## Sagsfremstilling

Hidtil har det fulgt direkte af den kommunale styrelseslov, at byrådsmedlemmer selv kan vælge at være omfattet af ordningen om erstatning for dokumenteret arbejdsfortjeneste mod reduktion i det faste vederlag.

Pr. 1. januar 2026 ændres reglerne.

De nye regler indebærer, at det er det afgående Byråd, der træffer beslutning om, hvorvidt ordningen med adgang til erstatning for dokumenteret tabt arbejdsfortjeneste mod reduktion i det faste vederlag skal være gældende for det kommende byrådsmedlemmer i Vejle Byråd. Hvis Byrådet ikke senest seks måneder før funktionsperiodens udløb behandler spørgsmålet om muligheden for erstatning for dokumenteret tabt arbejdsfortjeneste, så vil byrådsmedlemmer i den kommende funktionsperiode ikke have mulighed for at vælge denne vederlagsform.

Beslutningen skal således træffes senest 6 måneder før byrådsfunktionsperiodens udløb, det vil sige senest den 30. juni 2025 og får virkning for hele den kommende funktionsperiode (byrådsperioden 2026-2029). Det fremgår også af de nye regler, at Byrådets beslutning er bindende efter dette tidspunkt. Byrådet kan altså ikke efter 30. juni 2025 ændre sin beslutning.

Hvis Byrådet træffer beslutning om, at muligheden skal være til stede, er det fortsat op til det enkelte byrådsmedlem at tilvælge ordningen forud for og med virkning for et regnskabsår ad gangen.

I indeværende regnskabsår har 5 byrådsmedlemmer valgt at være på ordningen om erstatning for dokumenteret tabt arbejdsfortjeneste.

## Beløbsstørrelser

Pr. 1. april 2025 udgør det faste vederlag årligt 134.644,93 kr. og reduktionen udgør årligt 26.056,38 kr.

Erstatningen kan pr. dag højst udgøre det femdobbelte af diætsatsen.

Diætsatsen udgør i 2025 455 kr. og forhøjes hvert år den 1. januar med 5 kr.

Erstatningen kan derfor højst udgøre 2.300 kr. pr. dag i 2026.

## Vederlagsregulativet

Med regelændringerne er der også sket præciseringer i lovgivningen omkring dokumentationskrav for tabet, herunder for så vidt krav til revisorerklæringer for selvstændige erhvervsdrivende.

Såfremt Byrådet beslutter, at ordningen om erstatning for dokumenteret arbejdsfortjeneste også skal være en mulighed efter 1. januar 2026 vil vederlagsregulativet for Vejle Byråd blive tilrettet og præciseret i overensstemmelse hermed. Vederlagsregulativet vil blive forelagt til politisk godkendelse i den nye byrådsperiode på byrådsmødet i januar 2026.

## Indstilling

**Borgmesteren indstiller**

at Byrådet tager stilling til, om ordningen om erstatning for dokumenteret tabt arbejdsfortjeneste skal være gældende for byrådsmedlemmer i den kommende byrådsperiode (2026-2029).

## **Beslutning**

Byrådet besluttede at ordningen for dokumenteret tabt arbejdsfortjeneste skal være gældende for byrådsmedlemmer i den kommende byrådsperiode (2026-2029).

# Punkt 93: 1. kvartalsopfølgning 2025 - Hele Vejle Kommune

00.30.14-S00-2-25

## Resumé

Ifølge Vejle Kommunes økonomiske styringsprincipper skal der udarbejdes 1. kvartalsopfølgning med en vurdering af det forventede regnskabsresultat.

I 1. kvartalsopfølgning følges op på det forventede regnskabsresultat for 2025 på drift og anlæg.

Samlet set forventes der overholdelse af udvalgenes service- og anlægsbudgetter i 2025, mens der forventes et merforbrug på overførselsudgifter.

## Sagsfremstilling

I nedenstående tabel fremgår udvalgenes forventede regnskabstal for 2025 opdelt på serviceudgifter, brugerfinansierede område og overførselsudgifter. Tallene er yderligere specificeret i bilag 1 "Samlet overblik - 1. kvartalsopfølgning 2025" og bilag 2 "Bevillingsændringer - 1. kvartalsopfølgning 2025".

Overblik drift (beløb i 1.000 kr. netto)	Vedtaget budget	Korrigeret budget	Forventet regnskab	Fov. overførsel til 2026	Mer(+)/ mindre(-) forbrug	Flytninger mellem udvalg	Tillægs- bevilling
Serviceudgifter	6.295.063	6.690.092	6.319.819	355.611	-14.664	0	0
Brugerfin. område	-16.050	-16.050	-16.050	0	0	0	0
Overførselsudgifter	2.170.584	2.184.699	2.172.480	16.229	4.009	0	-2.000
Drift i alt	8.449.597	8.858.741	8.476.249	371.840	-10.656	0	-2.000

## Serviceudgifter

Det korrigerede budget for serviceudgifter udgør pr. 31. marts 2025 6.690,1 mio. kr.. Regnskabet 2025 forventes på nuværende tidspunkt, at blive 6.312,8 mio. kr. Dermed forventes et samlet mindreforbrug på 370,3 mio. kr., hvoraf der forventes overført 355,6 mio. kr. til 2026. Dette giver et samlet mindreforbrug 14,7 mio. kr. efter overførsler til 2026.

Økonomiudvalget forventer rammeoverholdelse i 2025. Der forventes samlet overførsler til 2026 på 54,9 mio. kr., heraf vedrører 30 mio. kr. investeringspuljen til fremtidens ældrepleje, som udmøntes i 2026 og frem, 9,5 mio. kr. vedrører monopolbrud samt 3,9 mio. kr. vedrørende driftsreserven. Den resterende del af overførslen udgår forventet mindreforbrug indenfor pengeposer samt flerårige projekter. Efter overførsler til 2026 samt flytning mellem udvalg forventes et samlet mindreforbrug på Økonomiudvalgets område på 7,2 mio. kr., som hovedsageligt består af mindre forbrug ved Udbetaling Danmark samt uforbrugte midler i fagudvalgene og råd, som tilfalder kassen efter den 4-årige valgperiode

Teknisk Udvalg forventer rammeoverholdelse i 2025. På kollektiv trafik forventes der en positiv efterregulering fra Sydtrafik vedr. regnskab 2024. Det betyder, at der forventes et mindreforbrug på 2,6 mio. kr. i 2025, som overføres til 2026. I 2024 var der et merforbrug på 8,0 mio. kr. på vintertjeneste, som blev overført til 2025. Udfordringen er løst i forbindelse med udvalgets overførselssag, hvor det blev besluttet at minimere asfaltudbuddet med 4 mio. kr. i 2025, og udskyde implementering af resultatet fra gentænkningen af den kollektive trafik med 4 mio. kr.

Klima, Natur og Miljøudvalget forventer rammeoverholdelse i 2025. Der forventes samlet overførsler til 2026 på 8,3 mio. kr., som blandt andet dækker over skadedyr herunder rottebekæmpelse, flerårige projekter samt klimapuljen.

Børne- og Familieudvalget forventer rammeoverholdelse i 2025. Der forventes samlet overførsler til 2026 på 105,0 mio. kr., som blandt andet skyldes, at Uddannelse & Læring fik i foråret 2025 tildelt de 50 mio. kr. i investeringspuljen til folkeskolens fremtid samt tildeling af midler i 2025 til Ukraineudgifter afholdt i 2024.

På Uddannelse & Læring forventes et mindreforbrug på 52,8 mio. kr. før overførsler, hvilket er inklusiv investeringspuljen. Dagtilbud forventer et mindreforbrug på 10,6 mio. kr. Mindreforbruget ligger primært i institutionernes pengeposer og særlige puljer med overførselsadgang. Familie & Forebyggelse forventer et mindreforbrug på 17,6 mio. kr. Familieområdet har fået tilført 24,6 mio. kr. i 2025 fra budgetforliget, hvilket for første gang i mange år har bragt området i balance. På Børne- og Familieudvalgets fællesområde forventes et mindreforbrug på 24,1 mio. kr. heri indeholdt 15 mio. kr. fra overførselssagen, som vedrører ukrainedgifter der er afholdt i 2024.

Seniorudvalget forventer rammeoverholdelse i 2025. Der forventes samlet overførsler til 2026 på 139,1 mio. kr., som vedrører 76,6 mio. kr. indenfor pengeposerne samt 62,5 mio. kr. udenfor pengeposerne, hvoraf 6,3 mio. kr. vedrører investeringspuljen.

Den samlede overførsel indenfor pengeposen på Seniorudvalgets området dækker over 23,4 mio. kr. ved plejecentre, 5,7 mio. kr. ved distrikter, 14,2 mio. kr. ved myndighed, 14,1 mio. kr. ved mellemkommunal og friplejehjem samt 14,9 mio. kr. i en centralt afsat pulje til demografiske udfordringer. Derudover er der på øvrige områder herunder Kompetencecenter Velfærd, hjælpemiddeldepot, Staben og IT-systemer mv. en forventet overførsel på samlet 4,3 mio. kr.

Udenfor pengepose dækker den forventet overførsel til 2026 over projekter og tiltag, som er flere årig. Overførsler vedrører blandt andet elevområdet, selvejende institution Solgaven samt projekter såsom Kvalitetsløft af ældreplejen, Internt vikarkorps 2026 samt sygefraværprojekter.

I de seneste to budgetforlig er Seniorudvalget tildelt hhv. 43,0 mio. kr. fra 2024 og 19,2 mio. kr. fra 2025, til den demografiske udfordring. Ligeledes blev der i 2023 og 2024 besluttet besparelser med en helårsvirkning på hhv. 15,2 mio. kr. og 11,7 mio. kr. Seniorudvalgets råderum er de seneste år dermed øget indenfor pengeposen. Ved overførselssagen er der tilført 15,0 mio. kr. til Seniorudvalgets området ud af de i alt afsatte 50,0 mio. kr. i investeringspuljen.

Voksenudvalget forventer samlet rammeoverholdelse i 2025, hvor der forventes en samlet overførsel til 2026 på 11,8 mio. kr. Den samlede overførsel til 2026 dækker over et mindreforbrug på Handicap på 18,0 mio. kr., Velfærdsstaben på 17,3 mio. kr., Social og Psykiatri på 5,7 mio. kr. samt Kompetencecenter Velfærd på 0,5 mio. kr. Dertil er der et merforbrug ved Myndighedsafdelingen på 29,7 mio. kr. Der er stor fokus på økonomistyringen, og merforbruget kan ikke defineres ved et enkelt område. Da vurderingen fra Myndighedsområdet er belagt med en vis usikkerhed i forhold til borgernes behov for støtte i resten af 2025, er den administrative vurdering, at der kan være risiko for en samlet rammeoverskridelse på Voksenudvalgets område. Udviklingen på Myndighedsområdet følges tæt.

Sundheds- og Forebyggelsesudvalget forventer samlet rammeoverholdelse i 2025, hvor der forventes en samlet overførsel til 2026 på 1,4 mio. kr. Overførslen til 2026 vedrører et mindreforbrug indenfor pengeposen på 0,6 mio. kr. samt projekter med ekstern finansiering på 0,8 mio. kr. Derudover forventes et samlet mindreforbrug på 7,8 mio. kr., som vil tilfalde kassen ved regnskabsafslutning. Mindreforbruget skyldes primært den aktivitetsbestemte medfinansiering af sygehusvæsenet.

Arbejdsmarkedsudvalget forventer samlet rammeoverholdelse på serviceudgifter i 2025.

Kultur- og Idrætsudvalget forventer samlet rammeoverholdelse i 2025. Der forventes samlet overførsler til 2026 på 30,7 mio. kr. hvoraf 11,5 mio. kr. vedrører indenfor pengeposen særligt opsparring til fremtidig investering i Musikteaterets trækværk, hvor hele styresystemet skal opgraderes forventeligt i 2027. Udenfor pengeposen forventes samlet overførsler for 19,3 mio. kr. som dækker over projekter med ekstern finansiering, eventpuljen, midler afsat til fremtidig investering i ny sorteringsrobot ved bibliotekerne samt midler afsat til nye udstillinger på Vejle Museerne og arkæologiske udgravninger.

Udvalget for Lokalsamfund og Nærdemokrati forventer samlet rammeoverholdelse i 2025, hvor der forventes samlet overførsler for 1,7 mio. kr. Forventningen til overførslen til 2026 skyldes, at mange projekter er borgerdrevne, og erfaringsmæssigt bliver alle projekter ikke færdiggjort i indeværende regnskabsår.

Beredskabskommissionen forventer samlet rammeoverholdelse i 2025.

## **Overførselsudgifter**

Det korrigerede budget for overførselsudgifter udgør pr. ultimo marts 2.184,7 mio. kr., og regnskabet for 2025 forventes at blive 2.172,5 mio. kr. Der forventes overførsler til 2026 for 16,2 mio. kr., og dermed er det samlede merforbrug efter overførsler på 4,0 mio. kr.

På Økonomiudvalgets område forventes budgetoverholdelse.

På Børne- og Familieudvalgets område forventes et mindreforbrug på 10,1 mio. kr., hvoraf 16,2 mio. kr. er et mindreforbrug vedrørende Sprogcenteret som forventes overført til 2026. Dermed resterer et merforbrug på 6,1 mio. kr. som særlig skyldes tabt arbejdsfortjeneste.

På Voksenudvalgets område forventes der et mindreforbrug på 2,0 mio. kr. Der har gennem flere år været et mindreforbrug på området, og derfor anmodes at mindreforbruget på 2,0 mio. kr. tilfalder kommunekassen ved 1. kvartalsopfølgning.

På Arbejdsmarkedets område forventes budgetoverholdelse, dog er ydelsesområderne fortsat presset i 2025. Der forventes samlet merforbrug på 32,7 mio. kr. på førtidspension, seniorpension, kontanthjælp, sygedagpenge, boligstøtte, fleksjob & ledighedsydelse samt jobafklaring og ressourceforløb. Det opvejes af et samlet mindreforbrug under beskæftigelsesindsatsen, forsikrede ledig samt øvrige områder. Buffer- og innovationspuljen er i 2025 bl.a. udmøntet til tiltag som fokuseret integration og Plan 2025. Der forventes en ny Økonomisk Redegørelse i maj 2025, som vil ligge til grund for midtvejsreguleringen i forbindelse med halvårsregnskabet. Her er forventningen lige nu fra KL en negativ midtvejsregulering samlet for kommunerne på mellem 1 -1,5 mia. kr. svarende til 20-30 mio. kr. for Vejle. Dette kan potentielt udgøre en budgetudfordring i 2025.

## Det brugerfinansierede område

Det samlede korrigerede netto indtægtsbudget for det brugerfinansierede område er 16,1 mio. kr. Det brugerfinansierede område ligger under Klima-, Natur- og Miljøudvalget, hvor der forventes budgetoverholdelse.

## Anlæg

Det samlede korrigerede anlægsbudget udgør netto 793,1 mio. kr. på tværs af det skatte-, bruger- og lånefinansierede område. Det samlede forbrug forventes at blive netto 602,4 mio. kr. i 2025. Der forventes en overførsel til 2026 på 189,3 mio. kr. Der er dermed et samlet mindreforbrug på 1,3 mio. kr.

Overblik anlæg (beløb i 1.000 kr.)	Vedttaget budget	Korrigeret budget	Periodens forbrug	Forventet regnskab	Forv. overførsel til 2026	Mer(+)/ mindre(-) forbrug	Tillægs- bevillinger
Skattefinansieret	378.344	786.975	50.309	596.473	189.342	-1.160	3.000
Brugerfinansieret	0	5.925	0	5.925	0	0	0
Lånefinansieret	0	185	14	49	0	-136	0
<b>Anlæg ialt netto</b>	<b>378.344</b>	<b>793.085</b>	<b>50.323</b>	<b>602.447</b>	<b>189.342</b>	<b>-1.296</b>	<b>3.000</b>
heraf udgifter	446.618	1.038.695	92.118	789.027	248.460	-1.208	3.238
heraf indtægter	-68.274	-245.610	-41.795	-186.580	-59.118	-88	-238

På Økonomiudvalgets område forventes blandt andet overførsler vedrørende strategisk reserve ved puljen "Vejle - en studieby i vækst", salg af areal ved Vejle Havn og Falck grunden samt Hærvejsprojektet, som løber indtil 2026.

På Teknisk Udvalgs område forventes blandt andet overførsler vedrørende vedligehold af Vindinghallen og halgulve, udvidelse af Hedevej v. Billund Lufthavn samt anlægsprojekter vedrørende cykelstier i blandt andet Jelling.

Ved Klima-, Natur- og Miljøudvalget forventes overførsler vedrørende stormflodssikring, vandløbsspidser i Grejs Å samt diverse indtægter vedrørende blandt andet vådområde og klima- og lavbundsprojekter.

På Børne- og Familieudvalget område forventes blandt andet overførsler vedrørende Søndermarksskolen samt Daginstitutionen i Uhrhøj.

På Seniorudvalgets område forventes blandt andet overførsler vedrørende Demenssikring af plejecentre.

På Voksenudvalgets område forventes blandt andet overførsler vedrørende Tinghøj.

På Kultur- og Idrætsudvalgets område forventes blandt andet overførsler vedrørende det nye kulturhus samt ny event- og festivals plads i Jelling.

En række udvalg søger ved 1. kvartalsopfølgning om ændring af rådighedsbeløb, hvilket fremgår af bilag 3 "Tillægsbevillinger til anlægsområder - 1. kvartalsopfølgning 2025".

Endvidere har en række udvalg ændringer til anlægsbevillingerne, hvilket er specificeret i bilag 4 "Ændring af anlægsbevillinger - 1. kvartalsopfølgning 2025".

## Sammenfatning

Samlet set forventes fagudvalgene at overholde budgetterne på service- og anlægsområdet.

For overførelsesudgifter er der et forventet merforbrug efter overførsler til 2026 på 4,0 mio. kr., hvilket skyldes tabt arbejdsfortjeneste under Børne- og Familieudvalget.

## **Økonomi**

Økonomiudvalget har bemyndigelse til at godkende flytninger af drifts- og anlægsmidler mellem udvalgene, såfremt fagudvalgene accepterer flytningerne.

Ved 1. kvartalsopfølgning har fagudvalgene godkendt en række bevillingsmæssige ændringer og flytninger. En samlet opgørelse over bevillingsmæssige ændringer fremgår af bilag 2 "bevillingsændringer - 1. kvartalsopfølgning 2025".

Udover de af fagudvalgene godkendte flytninger på driften, ændringer af rådighedsbeløb og anlægsbevillinger, søges der i denne sag derudover om følgende bevillingsmæssige ændringer:

1. At Voksenudvalget budget på overførselsudgifter reduceres med 2,0 mio. kr., som vil tilfalde kassen.
2. At der flyttes 3,0 mio. kr. fra 2027 til 2025 indenfor puljen til byudvikling, klimasikring, omfartsvej og infrastruktur under Økonomiudvalget til allerede politisk besluttede og disponerede projekter.
3. At der flyttes 5,6 mio. kr. til arkæologiske undersøgelser fra Økonomiudvalget til Teknisk Udvalg under byggemodning ved Syssevej i Vejle Nord.
4. Bevillingsmæssige ændringer på konto 7 og 8 som følge af, at kommunerne under ét overskred servicerammen og dermed vil der ske modregning af det betingede bloktilskud.

De bevillingsmæssige konsekvenser vedrørende drift, anlæg og finansiering fremgår desuden af nedenstående bevillingsskema.

Bevillingsskema - 1. kvartalsopfølgning 2025				
1.000 kr.	Konsekvenser i overslagsår			
beløb i 1.000 kr. "- " = mindre udgift / merindtægt	2025	2026	2027	2028
<b>Serviceudgifter:</b>	0	0	0	0
Økonomi udvalg	4.415	4.517	4.517	4.517
Teknisk Udvalg	-2.000	2.000	2.000	2.000
Klima-, Natur- og Miljøudvalg	-1.000	1.000	1.000	1.000
Børne- og Familieudvalg	-411	546	546	546
Seniorudvalg	-73	77	77	77
Sundheds- og Forebyggelseudvalg	6	8	8	8
Voksenudvalg	-55	55	55	55
Arbejdsmarkedsudvalg	84	118	118	118
Kultur- og Idrætsudvalg	-966	966	966	966
Udvalg for lokalsamf./nærdem. Beredskabskommissionen				
<b>Overførselsudgifter</b>	-2.000	0	0	0
Økonomiudvalget	0			
Børne- og Familieudvalg	0			
Voksenudvalg	-2.000			
Arbejdsmarkedsudvalg	0			
<b>Brugerfinans. område:</b>	0	0	0	0
Klima-, Natur- og Miljøudvalg				
<b>Total Drift</b>	-2.000	0	0	0
<b>Anlæg</b>				
<i>Skattefinansieret</i>				
Økonomiudvalget	-2.600	0	3.000	
Teknisk Udvalg	5.600	0		
Klima-, Natur- og Miljøudvalget	0	0		
Børne- og Familieudvalget	0	0		
Seniorudvalget				
Sundhed og forebyggelse	0			
Voksenudvalg				
Arbejdsmarkedsudvalg				
Kultur- og Idrætsudvalg				
Udvalg for lokalsamf./nærdem. Beredskabskommissionen	0			
<b>Anlæg i alt</b>	3.000	0	-3.000	0
<b>Finansiering</b>				
Ændring af hovedkonto 7/8 vedr. modregning i det betingede bloktilskud	2.064			
<b>Tilægsbevilling netto i alt</b>	3.064	0	-3.000	0
Kassen (- = forbrug)	-3.064	0	3.000	0

### Opsummering af de bevillingsmæssige konsekvenser:

Sagen medfører samlet set at der netto bevilliges 3,064 mio. kr. i 2025, som finansieres af kassen. I 2027 tilfalder 3,0 mio. kr. kassen.

### Historik

#### Kommunaldirektøren indstiller, den 19. maj 2025, punkt 112:

at 1. kvartalsopfølgningen for 2025 godkendes,

at de bevillingsmæssige ændringer vedr. 1. kvartalsopfølgningen godkendes jf. bevillingsskemaet under Økonomi, samt specifikation i bilag 2 til 4 vedr. hhv. bevillingsændringer, rådighedsbeløb og anlægsbevillinger.

#### Beslutning fra Økonomiudvalget, den 19. maj 2025, punkt 112:

Godkendt.

## **Beslutning**

Godkendt.

## **Bilag**

Bilag 1 - Samlet overblik - 1. kvartalsopfølgning 2025.pdf

Bilag 2 - Bevillingsændringer 1. kvartalsopfølgning 2025.pdf

Bilag 3 - Tillægsbevillinger til anlægsområder - 1. kvartalsopfølgning 2025.pdf

Bilag 4 - Ændring af anlægsbevillinger - 1. kvartalsopfølgning 2025.pdf

# Punkt 94: Afholdelse af kommunal- og regionalvalg 2025

84.03.00-G01-2-24

## Resumé

Der skal afholdes kommunal- og regionalvalg tirsdag den 18. november 2025. Med indeværende sag skal der tages stilling til følgende:

- Valgsteder og udpegning af valgstyrelser og tilforordnede vælgere
- Udpegning af brevstemmemodtagere
- Optællere i forbindelse med foreløbig optælling
- Pop-up brevstemmested for sårbare borgere
- Brevstemmeafgivning i visse boformer
- Åbningstider brevstemmer
- Diæter til medlemmer af valgbestyrelsen, valgstyrelser og tilforordnede
- Kørselsgodtgørelse til visse tilforordnede og administrative medarbejdere
- Kørselsordning for ældre og svagelige vælgere
- Frist for ansøgning om afgivelse af stemme i hjemmet
- Ansøgninger fra humanitære organisationer om tilladelse til indsamling på afstemningsstederne på valgdagen
- Kommunikation om valg

## Sagsfremstilling

### Valgsteder og udpegning af valgstyrelser og tilforordnede vælgere

#### Godkendelse af valgsteder

Valgsekretariatet anbefaler, at der til det kommende kommunal- og regionalvalg anvendes de samme 34 afstemningssteder, som ved Europa-Parlamentsvalget i 2024. Dog vil valglokalet i Give Idrætscenter blive flyttet fra springsalen til den nye hal. På den måde imødekommes kritikpunkter omkring afstanden fra indgangen til valglokalet, da indgangen til hallen er få meter fra indgangen til Idrætscenteret.

Desuden indstiller valgsekretariatet, at den juridiske chef bemyndiges til at foretage nødvendige, praktiske ændringer på de enkelte afstemningssteder.

Byrådet har den 24. april 2024 besluttet, at der for alle afstemningssteder anvendes digitale valglister samt at der benyttes elektronisk brevstemmeprotokol i forbindelse med valg.

#### Politisk udpegede

I tråd med Byrådets beslutning den 24. april 2024 om bemanding i forhold til de forskellige typer af valghandlinger, skal der politisk udpeges en valgstyrelserformand pr. valgstedt. På de 23 små valgsteder med et valgbord skal der udpeges 4 valgstyrelser og en tilforordnet vælger. På de 11 store valgsteder med 2 eller flere valgborde skal der udpeges fire politisk udpegede valgstyrelser/tilforordnede vælgere pr. valgbord.

Det resulterer i et samlet behov for 34 formænd og 219 øvrige politisk udpegede på de 34 valgsteder. Dvs. i alt 253 politisk udpegede personer.

Som ved tidligere valg er fordeling af de 219 politisk udpegede sket ud fra d'Hondts metode på baggrund af resultatet efter kommunalvalget i 2021. Antallet af valgstyrelserformænd er også beregnet efter d'Hondts metode.

Efter kommunalvalget i 2021 er der sket ændringer i Byrådets sammensætning pga. partiskifte. Det betyder, at Danmarksdemokraterne og løsgænger Eva With efter fordelingsmetoden ikke vil komme i betragtning i forbindelse med udpegning af valgstyrelserformænd/valgtilforordnede. Nye Borgerlige er ikke længere repræsenteret i Byrådet og den lokale partiorganisation bag er nedlagt. Det foreslås, at de pladser som Nye Borgerlige skulle besætte i stedet overgår til Danmarksdemokraterne og løsgænger Eva With, der i fællesskab besætter pladserne.

Herefter giver det følgende resultat:

Parti i Byrådet	Antal valgstyrerformænd	Valgstyrere/tilforordnede
A	12	70
B	1	7
C	4	25
F	2	16
O	1	10
V	13	82
Æ/løsgænger	1	9
I alt	34	219

Forslag til detaljeret placering af de politisk udpegede valgstyrerformænd, valgstyrere og valgtilforordnede på de enkelte valgsteder fremgår af vedlagte bilag. Ved placering af valgstyrerformænd tages der udgangspunkt i placering ved det seneste valg. Hvis forslaget om, at Nye Borgeliges pladser overgår til Danmarksdemokraterne/Eva With godkendes, vil den valgstyrerformand, som de skal udpege, blive placeret i Gårslev.

Valglovgivningen er blevet ændret, således at det er valgbestyrelsen, der er ansvarlig for brevstemmegennemgangen. Ligeledes er reglerne ændret, så der kan deltage to for valgbestyrelsen i brevstemmegennemgangen i stedet for valgtilforordnede fra hvert valgsted. Det åbner op for en mere fleksibel tilrettelæggelse af opgaven. Såfremt valgbestyrelsen godkender forslag om, at der er to fra valgbestyrelsen, der deltager i opgaven, så skal der ikke udpeges valgtilforordnede til opgaven. Såfremt valgbestyrelsen ikke godkender forslaget, skal der udpeges valgtilforordnede. Hvilke partier, der i givet fald skal udpege valgtilforordnet til opgaven, er markeret med grønt i det vedlagte bilag.

Valgsekretariatet anbefaler desuden, at borgmesteren bemyndiges til at godkende suppleanter ved forfald.

### 10'er pulje

Der har ved tidligere valg været en pulje på 10 valgtilforordnede til fordeling blandt partier, der ikke var repræsenteret i Vejle Byråd. Som ved Europa-Parlamentsvalget foreslås det, at der oprettes en sådan pulje ud over de 219 politisk udpegede fra partierne. Ved kommunalvalget i 2021 var der en tilsvarende pulje på 10 valgtilforordnede til fordeling blandt partier, der ikke var repræsenteret i Vejle Byråd, men var opstillingsberettiget til kommunalvalget. Det foreslås, at puljen bliver afsat til partier og kandidatlistor, der er opstillingsberettiget til kommunalvalget i 2025, og ikke på nuværende tidspunkt er repræsenteret i Vejle Byråd. Pladserne foreslås fordelt som ved de seneste valg således, at der er fem pladser i DGI-Huset, tre pladser i Hældagerhallen, en plads i Egtved og en plads i Give.

Det foreslås, at den juridiske chef bemyndiges til at udarbejde en fordelingsmodel for de 10 pladser til de kandidatlistor, der er opstillingsberettigede til kommunalvalget i 2025. Er der flere interesserede kandidatlistor, end der er pladser, trækkes der lod.

### Bemanning med administrativ personale

I overensstemmelse med Byrådets beslutning den 24. april 2024, så vil der af administrationen blive udpeget en valgsekretær, en assisterende valgsekretær og en administrativ medarbejder pr. valgsted på de 23 små valgsteder og en valgsekretær, 1-2 assisterende valgsekretærer på de 11 store valgsteder samt en administrativ medarbejder pr. valg bord på de 11 store valgsteder - dog etableres en mindre buffer ved det største valgsted i DGI-Huset i forhold til administrative medarbejdere.

Der bliver samlet set behov for ca. 129 administrative udpegede, valgsekretærer mv.

### Udpegning af brevstemmemodtagere

I henhold til § 61, stk. 2, i lov om kommunale og regionale valg skal Byrådet udpege stemmemodtagere blandt de tilforordnede vælgere, som skal fungere som brevstemmemodtagere ved brevstemmeafgivningen, blandt andet i vælgernes eget hjem, på plejehjem samt i visse boformer og boliger efter lov om social service.

Brevstemmer skal afgives til to stemmemodtagere. Stemmemodtagere skal være ansat i kommuns forvaltning eller på boformen eller boligen eller være udpeget blandt de tilforordnede vælgere i kommunen. Det er således ikke længere et krav at mindst en stemmemodtagere er udpeget blandt de tilforordnede vælgere.

Stemmemodtagere, der er ansat på boformen eller boligen, skal udpeges blandt personale, der udelukkende eller fortrinsvis varetager administrative funktioner.

Personer, der yder personlig eller praktisk hjælp m.v. hjemmet, samt hjemmesygeplejerske og andre aktivt udøvende i hjemmesygeplejerskeordningen kan ikke udpeges som brevstemmemodtagere.

Ved kommunalvalget i 2021 blev der udpeget 18 hold (å to personer), som kører over to dage, hvor den ene var udpeget af partierne og den anden blandt personale ansat i kommunens forvaltning.

Valgsekretariatet anbefaler, at dette fastholdes.

Valgsekretariatet anbefaler, at de 18 brevstemmemodtagere udpeges af partierne med udgangspunkt i samme fordelingsmetode, som blev anvendt ved tidligere valg. Det betyder, at alle partier, der blev valgt ind ved kommunalvalget i 2024 i Byrådet, først får tildelt én plads, hvorefter resten tildeles efter d'Hondts metode. For at tage hensyn til de ændringer, der er sket i Byrådet efter kommunalvalget i 2021 foreslås det, at Danmarksdemokraterne og løsgænger Eva With får tildelt en plads inden resten fordeles efter d'Hondts metode til de indvalgte partier.

Partier/kandidatlistor i Byrådet	Tildeling forlods	Resterende brevstemmemodtagere - Vejle Modellen
A	1	4
B	1	0
C	1	1
F	1	1
O	1	0
V	1	4
Æ	1	0
Løsgænger	1	0
I alt	8	10

Valgsekretariatet anbefaler desuden, at de øvrige brevstemmemodtagere udpeges af JURA blandt kommunens ansatte.

### **Optællere i forbindelse med foreløbig optælling**

På baggrund af de gode erfaringer fra Europa-Parlamentsvalget med at invitere borgere ind til at deltage i optællingen af stemmesedler på valgaftenen foreslås det, at der også i forbindelse med kommunal- og regionalvalget inviteres borgere ind til opgaven.

I forbindelse med kommunal- og regionalvalget skal der bruges i alt 150 optællere, som sendes ud til valgstederne og hjælper med optællingen på valgaftenen, når valgstedet er lukket.

På baggrund af erfaringer fra Europa-Parlamentsvalget foreslår valgsekretariatet, at halvdelen af optællerne også denne gang rekrutteres blandt borgere, dvs. at der rekrutteres 75 borgere til opgaven.

I forbindelse med Europa-Parlamentsvalget blev der sendt information ud til uddannelsesinstitutioner om mulighed for at melde sig opgaven, samt beskrivelse af de krav man skal opfylde for at kunne deltage (Borgeren skal bo i Vejle Kommune og have valgret). Der blev sendt et link til tilmeldingssiden med information om, fra hvilket tidspunkt det ville være muligt at tilmelde sig. Tilmeldingen skete efter først-til-mølle princippet.

En række andre kommuner rekrutterer ligeledes borgere til deltagelse i løbet af valgdagen eller til optælling på valgaftenen, herunder Odense og Aarhus Kommune.

Valgsekretariatet har indstillet at valgbestyrelsen indstiller overfor Byrådet, om der skal rekrutteres blandt unge på uddannelsesinstitutionerne eller om der skal rekrutteres bredere blandt borgerne i Vejle Kommune

Det indstilles endvidere, at borgere, der deltager i optællingen, modtager samme honorar, som de medarbejdere, der deltog i optællingen, hvilket svarer til dobbelt diætsats dvs. 2 x 455 kr. i alt 910 kr. (2025-niveau).

### **Pop-up brevstemmested for sårbare borgere**

Formålet er give grupper af sårbare borgere en nemmere adgang til at stemme til valget. Valgsekretariatet har overvejet mulighederne for at lave et pop-up brevstemmested, placeret i andre rammer end i de lokaler, hvor Borgerservice normalt holder til, og hvor der normalt kan brevstemmes.

Valgsekretariatet foreslår, at der som en prøvehandling placeres et pop-up brevstemmested en eftermiddag i et par timer på Papirfabrikken, Gulkrog 3 i Vejle.

I Papirfabrikken er der blandt andet lokaler, der anvendes som åbent værested for udviklingshæmmede og personer med senhjerneskade. Desuden er der i stueetagen Café Pap, som anvendes af brugerne i huset. Det er borgere, der arbejder på Karrieværkstedet, der betjener kunderne i Café Pap. Herudover rummer lokalerne arbejdspladser for en række kommunalt ansatte. Papirfabrikken er valgt på baggrund af, at den er forholdsvis centralt placeret i Vejle by og at der dagligt er en række borgere, der har deres gang i huset.

Valgsekretariatet har været på besøg i Papirfabrikken og der er flere egnede lokaler til at placere et pop-up brevstemmested.

### **Brevstemmeafgivning i visse boformer**

Ved en lovændring i 2008 blev kredsen af de boformer og boliger, hvor der kan afgives brevstemme uden at følge fremgangsmåden for afgivelse af brevstemme i hjemmet, udvidet, da loven var ude af trit med de forskellige boformer, der tilbydes ældre, handicappede, voldsramte kvinder og personer med særlige problemer.

Byrådet kan dog i medfør af § 60, stk. 2, i lov om kommunale og regionale valg beslutte, at beboere i følgende boformer og opholdssteder fortsat skal stemme efter reglerne om brevstemmeafgivning i eget hjem (som kræver at vælgeren ansøger herom):

- Boformer til midlertidigt eller længerevarende ophold for voksne, der på grund af nedsat fysik eller psykisk funktionsevne eller særlige sociale problemer har behov herfor samt boformer for voksne, der drives efter nævnte lovs forsøgsbestemmelser,
- Opholdssteder uden for de pågældendes bolig, hvor kommunen efter lov om social service giver tilbud om personlig hjælp, omsorg og pleje m.v. til person, som på grund af midlertidig eller varigt nedsat fysisk eller psykisk funktionsevne har behov herfor (dagcentre m.v.).
- Lette kollektivboliger og boliger og hjem for gamle, syge og svagelige, der er omfattet af de i medfør af lov om boligbyggeri og lov om almene boliger m.v. fastsatte foreskrifter.

Det foreslås, som ved de forudgående valg, herunder kommunal- og regionalvalget i 2021, at Byrådet træffer beslutning om at lade beboerne i ovennævnte boformer og opholdssteder stemme efter reglerne om brevstemme i hjemmet, herunder at der ikke kan ske brevstemmeafgivning på dagcentrene.

### **Åbningstider brevstemmer**

Det vil være muligt, at brevstemme i kommunerne fra tirsdag den 7. oktober 2025.

Det fremgår af § 62, stk. 2, i lov om kommunale og regionale valg, at der på mindst ét af de steder i kommunen, hvor enhver vælger kan brevstemme skal holdes åbent for brevstemmeafgivningen i tidsrummet kl. 9-16 den sidste dag, hvor der kan brevstemmes. Der kan brevstemmes til og med fredagen før valgdagen. Dvs. der skal fredag den 14. november 2025 holdes åbent i førnævnte tidsrum.

Det foreslås, at der er åbent for brevstemmeafgivningen ved Borgerservice i Vejle kl. 9-16 fredag den 14. november 2025.

Derudover fremgår det af vejledningen til lov om kommunale og regionale valg, at det vil være hensigtsmæssigt at holde brevstemmeafgivningsstederne i kommunen åbent nogle timer de to forudgående lørdage før den sidste dag for brevstemmeafgivningens afslutning.

Ved det seneste valg, Europa-Parlamentsvalget, holdt man åbent fra kl. 10.00-13.00 i Borgerservice i Vejle og Kulturhusene i Give, Jelling, Børkop og Egtved de to forudgående lørdage før den sidste dag for brevstemmeafgivningen. Valgsekretariatet indstiller, at der lørdag den 1. november og 8. november 2025 holdes åbent for brevstemmeafgivning fra kl. 10.00-13.00 i Borgerservice i Vejle og Kulturhusene i Give, Jelling, Børkop og Egtved.

Der ud over vil der mulighed for at afgive brevstemme i brevstemmeperioden inden for de normale åbningstider i Borgerservice i Vejle. Desuden vil det være muligt at brevstemme i de fire kulturhuse efter 7. oktober 2025, når Borgerservice har åbent i de fire kulturhuse (mobil Borgerservice).

### **Diæter til medlemmer af valgbestyrelsen, valgstyrelse og tilforordnede**

Efter § 18, stk. 3, i lov om kommunale og regionale valg ydes der til medlemmer af valgbestyrelsen, valgstyrelse og tilforordnede vælgere et diætbløb efter reglerne i lov om kommunernes styrelse. Efter lov om kommunernes styrelse udgør diætbløb 455 kr. (2025-tal) for kommunale hverv indtil fire timer, og for mere end fire timer det dobbelte diætbløb, max 910 kr. pr. dag.

Der er skabt hjemmel til, at Byrådet kan beslutte, at der ikke ydes diæter, eller at de diæter, der ydes udgør et andet beløb end de gældende diætsatser, jf. § 18, stk. 3, i lov om kommunale og regionale valg. Dog gælder der et loft for, hvor høj diætsatsen kan være nemlig tilsvarende det femdobbelte af det beløb, der ydes til møder af ikke over fire timers varighed - dvs. 2275 kr. - svarende til maksimumbeløbet for ydelser af erstatning for tabt arbejdsfortjeneste til byrådsmedlemmer efter reglerne i lov om kommunernes styrelse.

Ved kommunal- og regionalvalg 2017 besluttede valgbestyrelsen, at diætbløbet skulle forhøjes til 4 x 415 i alt 1.660 kr. (2017-niveau). Disse retningslinjer er blevet anvendt ved alle valg siden.

Valgsekretariatet anbefaler, at diæten fortsat fastsættes til 4 x 455 kr. i alt 1.820 kr. (2025-niveau) for deltagelse på hele valgdagen til valgbestyrelsen, valgstyrelse og tilforordnede vælgere.

For valgstyrelse og tilforordnede vælgers deltagelse i indhentning af brevstemmer og til valgstyrelseformændene i forbindelse med deltagelse i informationsmøde forud for valgdagen indstilles det, at der ligesom ved tidligere valg, ydes diæter efter reglerne i lov om kommunernes styrelse.

### **Kørselsgodtgørelse til visse tilforordnede og administrative medarbejdere**

Valgloven indeholder ikke direkte hjemmel til at udbetale kørselsgodtgørelse til de af Byrådets udpegede valgstyrelse/tilforordnede vælgere. Byrådet skal tage stilling, hvis der skal udbetales kørselsgodtgørelse.

I forbindelse med Europa-Parlamentsvalget i 2014 og de efterfølgende valg blev det besluttet at udbetale kørselsgodtgørelse til dels de tilforordnede og administrativt udpegede, der fungerer som brevstemmemodtagere i vælgerens eget hjem/på plejehjem (for kørsel mellem Skolegade 1 og brevstemmeafgivningsstedet og retur), dels til de valgstyrelseformænd og valgsekretærer der henter/ afleverer valgmateriale i DGI-Huset om morgenen/aftenen på valgdagen (for kørsel mellem DGI-Huset og afstemningsstedet og retur).

Vejle Kommune ændrede reglerne for kørselsgodtgørelse for administrative medarbejdere pr. 1. februar 2021, således at de administrative medarbejdere får udbetalt den lave kørselsgodtgørelse, jf. Skatterådets fastsatte takster for kilometerkørsel. For 2025 udgør den lave takst 2,23 kr. pr. km. Den høje takst udgør i 2025 3,81 kr. pr. km.

Da det må forventes, at mange vil væge sig ved at stille egen bil til rådighed i forbindelse med deres virke under valget, hvis de alene modtager den lave takst, foreslås det, at der for kørsel i forbindelse med valget udbetales kørselsgodtgørelse efter den høje takst (3,81 kr. pr. km i 2025-niveau) i ovennævnte tilfælde både til valgstyrelse/ tilforordnede vælgere og de administrative medarbejdere. Udgiften anslås til ca. 13.000 kr.

Valgsekretariatet indstiller, at der til det kommende kommunal- og regionalvalg udbetales kørselsgodtgørelse i samme omfang og på samme måde som ved de tidligere valg.

### **Kørselsordning for ældre og svagelige vælgere**

Ved de seneste mange valg har der været tilbudt kørselsordning til ældre og svagelige vælgere på valgdagen.

- Der blev brugt ca. 700 kr. ved Europa-Parlamentsvalget 2019
- Der blev brugt ca. 900 kr. ved folketingsvalget i 2019
- Der blev brugt ca. 3.000 kr. ved kommunal- og regionalvalget i 2021
- Der blev brugt ca. 800 kr. ved folkeafstemningen i juni 2022
- Der blev brugt ca. 1.100 kr. ved folketingsvalget i november 2022
- Der blev brugt ca. 400 ved Europa-Parlamentsvalget i 2024

Valgsekretariatet anbefaler, at der i lighed med tidligere tilbydes kørselsordning til ældre og svagelige vælgere på valgdagen ved det kommende kommunal- og regionalvalg.

### **Frist for ansøgning om afgivelse af stemme i hjemmet**

I henhold til § 60, stk. 4, i lov om kommunale og regionale valg kan en vælger, der på grund af sygdom eller manglende forlighed ikke vil kunne møde frem til afstemningsstedet brevstemme i eget hjem. Anmodning om at brevstemme i vælgers eget hjem skal indgives senest kl. 18.00 torsdagen 12 dage før valgdagen - dvs. den 6. november 2025.

Der er hjemmel til, at Byrådet kan fastsætte en senere frist for indgivelse af ansøgning om at afgive stemme i hjemmet, dog senest fredag før valgdagen.

Ved Europa-Parlamentsvalget i 2024 var fristen fastsat efter kravet i lovgivningen.

Af hensyn til den administrative planlægning af ruter mm i forbindelse med indhentning af brevstemmer i eget hjem foreslås det, at fristen fastsættes i overensstemmelse med kravet i lovgivningen til torsdag den 6. november 2025 kl. 18.00.

### **Ansøgninger fra humanitære organisationer om tilladelse til indsamling på afstemningsstederne på valgdagen**

Byrådet afgør, hvorvidt der må ske indsamling til almennyttige formål på valgdagen ved de enkelte afstemningssteder.

Indsamlingerne skal ske i overensstemmelse med reglerne i indsamloven. Det indebærer bl.a. at en indsamling kræver tilladelse fra Indsamlingsnævnet.

Eventuelle indsamlinger skal i øvrigt foregå således, at de ikke på nogen måde kan forstyrre valghandlingen, herunder gøre det besværligt at komme ind og ud af valglokalerne. Det skal således være muligt for vælgerne at komme ind og ud af valglokalerne uden at blive standset eller anråbt af eventuelle indsamlere ved afstemningsstedet.

Ved tidligere valg har det været besluttet, at meddele afslag på ansøgninger fra blandt andet humanitære organisationer om tilladelse til at gennemføre indsamlinger på valgstederne på selve valgdagen.

Røde Kors har tilbage i 2019 oplyst, at de samler ind i 82 kommuner i forbindelse med afholdelse af valg. Blandt de kommuner er Odense og København.

Valgsekretariatet indstiller, at valgbestyrelsen drøfter og anbefaler overfor Byrådet, om der skal gives tilladelse til, at der må ske indsamling til almennyttige formål på valgdagen ved de enkelte afstemningssteder inden for rammerne af valgloven.

### **Kommunikation om valg**

I 2021 lå Vejles stemmeprocent på 67,14%. Det er under landsgennemsnittet på 67,21%.

Som på landsplan, er der i Vejle Kommune mange unge på 18 år der stemmer (73%), færre i alderen 19-21 stemmer (58,7%), og færrest i alderen 22-29 år (45,1%). Flere kvinder end mænd stemmer (68,9% mod 65,4%). Stemmeprocenten er lavest hos borgere i den erhvervsdygtig alder der er uden for arbejdsmarkedet, og hos indvandrere og deres efterkommere.

Det foreslås, at Vejle Kommune kører en kommunikationskampagne op til kommunalvalget for generelt at gøre opmærksom på kommunalvalget og øge stemmeprocenten. Formålet er at sikre en god, ligeværdig kommunikation og information om valget i Vejle Kommune rettet mod alle Vejle Kommunes borgere uanset alder, bopæl, etnicitet, uddannelse m.v. Der lægges op til at anvende KLs fælleskommunale kampagne ”Stem Med”, som også er blevet anvendt ved seneste kommunalvalg.

Det fysiske og digitale kampagnemateriale vil blive tilgængeligt i sensommeren 2025. For at styrke stemmeprocenten foreslås det at bruge tre forskellige veje til at nå borgerne i kommunen: digital kommunikation, print og

byrumskommunikation:

1. Digital kommunikation kan ske på hjemmeside, sociale medier, netavis og radio.
2. Print kommunikation kan være i busskure, hos Borgerservice, på bibliotekerne og i aviser.
3. Byrumskommunikation kan ske i Vejle by og centerbyerne med f.eks. valgbænke placeret rundt i byen og bannere.

Det foreslås, at der bruges et miks af ovenstående med udgangspunkt i KLs kampagnemateriale. Forslag og kampagne er uddybet herunder.

## **Kommunikationskampagne i forbindelse med kommunalvalget 2025**

KL står som tidligere år bag den fælles kampagne, dog uden regioner og Indenrigsministeriet i år. Koncept og budskabet "Stem med" anvendes, og Vejle Kommune har mulighed for at koble sig på, hvor det giver mening.

Ved dette års kommunalvalg har KL udvidet kampagnen i tre spor.

1. Hvad går du ind for?
2. Stem med!
3. Alle "børnene".

KLs forslag til de tre spor er vedlagt.

Det anbefales at bruge spor 1 og 2, der begge er målrettet alle i den stemmeberettiget alder.

Formålet er at sikre en god, ligeværdig kommunikation og information om valget i Vejle Kommune rettet mod alle Vejle Kommunes borgere uanset alder, bopæl, etnicitet, uddannelse m.v.

Herudover vil det være fokus på bred information og kommunikation med henblik på at øge stemmeprocenten; fx gøre opmærksom på tilstedeværelse i Borgerservice i Kulturhusene i Give, Egtved, Jelling og Børkop, og hvor man kan brevstemme; samt gøre opmærksom på muligheden for gratis kørsel til valgstedet på valgdagen.

Jf. ovenstående formål og fokus foreslås det at anvende følgende 8 spor i kommunikationen:

### **1. Brug af kampagnekonceptet: "Stem med" på tværs af alle vores aktiviteter og alle vores kanaler:**

Jo mere logoet bliver brugt, desto mere styrker det den samlede fortælling og opfordring til at stemme. KL kører landskampagne på landsdækkende medier. Vi understøtter kampagnen ved at bruge konceptet på alle vores lokale medier. Med afsæt i spor 1 "Hvad går du ind for" og 2 "Stem med", foreslås at udarbejde grafik til sociale medier, især med øje for 'stories' der vil være aktive i rul på 24 timer. Disse opslag vil nå ud til en bred målgruppe og være tilgængelige for både vores følgere på sociale medier og dem der ikke normalt ville følge Vejle Kommune. Stories/opslag skal fokusere på information om valget; at stemme sammen og praktisk information lige op til valget den 18. november.

### **2. Information om kommunalvalget på flere sprog**

Det foreslås at anvende flere sprog i kommunikationen på fx hjemmesiden, i flyers mm: engelsk, arabisk, tyrkisk, rumænsk og polsk. De endelige sprogversioner og distributionskanaler aftales med Sundhed og Den Sociale Helhedsplan og bygger videre på de gode erfaringer, vi har opnået ved tidligere valg.

### **3. Vejle.dk og vejle.dk/valg**

Kampagne på hjemmesiden med opfordring til at brevstemme – eller stemme på valgdagen. Alle de nødvendige informationer om valget og opfordring til at stemme, inklusive. "spot på" banner og nyheder.

### **4. Digital kampagne i lokale aviser**

Digital kampagne på Vejle Amts Folkeblads hjemmeside, udelukkende målrettet Vejle Kommunes borgere:

Fx tre ugers enkeltbanner på Vafo.dk – med opfordring til at stemme – 300.000 visninger.

Ejerskabsvisninger (hele fronten på forsiden) 40.000 visninger – op til valget.

Online annoncering på voreslokalavis.dk (Give Lokalavis) løbende på Vejle Kommunes faste annonceplads.

## 5. Avisannoncer

¼ sides annonce i alle 5 ugeaviser og VAF ved åbning for brevstemmer. ¼ sides annonce i alle 5 ugeaviser og VAF i de to sidste uger op til valget. Dertil kommer pligtannoncering – lørdagsåbent, brevstemmer, kørsel, valgcafé m.v.

½ sides annonce i Give Lokalavis i forbindelse med den butiksomdelte version udkommer i Give.

## 6. Radiospot på VLR

15 spots dagligt á 20 sekunder over 10 dage – midt i perioden.

## 7. Fysisk materiale

Flyers, plakater og roll-ups til biblioteker og Borgerservice. Disse kan benyttes forud for fx besøg af Borgerservice i kulturhusene, hvor borgerne kan brevstemme, lørdagsåbent m.v. Kan omdeles i boligområder via Lokalråd, foreninger m.v.

Bannere på Rådhusstorvet, bibliotekerne i centerbyer.

## 8. Tiltag i byrummet

Bænke i Vejle by og i centerbyerne med fokus på ”Stem Med!”. Bænkene skal fungere som byrumskampagner, der skal gøre opmærksom på valget.

Man kan muligvis bruge fællesskabsmøbler fra Landsstævnet 2025 i Vejle. Bænkene vil være en bæredygtig løsning, der vil kunne genbruges/bruges i bybilledet efter valget.

### Økonomi

Ovenstående 8 spor i Vejle Kommunes kommunikationskampagne op til Kommunalvalget 2025 vurderes at medføre følgende økonomi:

Overslag

<i>Indsats</i>	<i>Forventet ramme</i>
Digital annoncering, lokalaviser	20.000
Annoncer i lokalaviser	20.000
Radiomarkedsføring	20.000
Annoncering Vejle Kommunes kanaler	15.000
Bannere og bænke i byrum	50.000

### Økonomi

Afvikling af kommunal- og regionalvalget den 18. november 2025 skønnes at medføre en udgift på ca. 4,6 mio. kr., heraf finansieres 1,319 mio. kr. via kontoen til afholdelse af valg i 2025. Restbeløbet på 3,281 mio. kr. foreslås finansieret af Byrådets båndlagte midler i Den Centrale Reservepulje.

Tillægsbevilling til Drift (i 1.000 kr.)		Budgetår	Konsekvenser i overslagsår		
Udvalg Bevillingsområde		2025	2026	2027	2028 og varigt
<b>Tillægsbevilling:</b>					
ØU	Kommunal- og regionalvalg 2025	3.281			
<b>Finansiering:</b>					
ØU	Den Centrale Reservepulje - de båndlagte midler v/Byrådet	-3.281			
Tillægsbevilling netto i alt		0	0	0	0
<b>Kassen (- = forbrug)</b>		<b>0</b>	<b>0</b>	<b>0</b>	<b>0</b>

Figur 1: Tillægsbevilling til drift

Opsummering af bevillingsmæssige konsekvenser vedr. DRIFT:

Sagen medfører, at der bevilges 3,281 mio. kr. til dækning af kommunal- og regionalvalget. Beløbet finansieres af Byrådets båndlagte midler i Den Centrale Reservepulje i 2025. Den resterende udgift på 1,319 mio. kr. afholdes af det afsatte budget til valg i 2025.

Høring:

Centralt Budget har ingen bemærkninger af bevillingsmæssig karakter. Det kan oplyses, at der resterer 13,6 mio. kr. af Byrådets båndlagte midler i Den Centrale Reservepulje.

## Sagens videre forløb

Sagen skal behandles i Økonomiudvalget og Byrådet.

## Historik

### Valgsekretariatet indstiller den 15. maj 2025:

at der til det kommende kommunal- og regionalvalg anvendes de samme 34 afstemningssteder, som ved Europa-Parlamentsvalget i 2024.

at den juridiske chef bemyndiges til at foretage nødvendige, praktiske ændringer på de enkelte afstemningssteder.

at forslaget til bemanding på valgstederne af valgstyrrerformænd og valgstyrrere/tilforordnede godkendes, herunder at partierne selv fordeler personerne ud fra den udarbejdede fordelingsplan, og at borgmesteren bemyndiges til at godkende suppleanter ved forfald.

at den juridiske chef bemyndiges til at udarbejde en fordelingsmodel for de 10 pladser til de kandidatlistes, der er opstillingsberettigede til kommunalvalget i 2025, men som ikke på nuværende tidspunkt er repræsenteret i Byrådet. Er der flere interesserede kandidatlistes, end der er pladser, trækkes der lod.

at partierne udpeger 18 brevstemmemodtagere, som beskrevet i sagsfremstillingen, og at 18 brevstemmemodtagere udpeges blandt kommunens ansatte, og eventuelle øvrige brevstemmemodtagere udpeges af JURA.

at der rekrutteres 75 borgere til at deltage som optæller på valgaftenen den 18. november 2025.

at valgbestyrelsen indstiller overfor Byrådet, om der skal rekrutteres blandt unge på uddannelsesinstitutionerne eller om der skal rekrutteres bredere blandt borgerne i Vejle Kommune

at borgere, der deltager i optællingen, modtager samme honorar som de medarbejder, der deltager i optællingen.

at valgsekretariatet arbejder videre med at have et pop-up brevstemmested i Papirfabrikken en eftermiddag i to timer op til kommunal- og regionalvalget den 18. november 2025, som en prøvehandling.

at beboerne i de nævnte boformer skal stemme efter reglerne om brevstemmeafgivning i eget hjem ved det kommende kommunal- og regionalvalg, som beskrevet i sagsfremstillingen.

at der er åbent for brevstemmeafgivningen ved Borgerservice i Vejle kl. 9-16 fredag den 14. november 2025.

at der lørdag den 1. november og 8. november 2025 holdes åbent for brevstemmeafgivning fra kl. 10.00-13.00 i Borgerservice i Vejle og Kulturhusene i Give, Jelling, Børkop og Egtved.

at diæten fastsættes til 4 x 455 kr., i alt 1820 kr. (2025-niveau) for deltagelse på hele valgdagen til valgbestyrelsen, valgstyrelse og tilfornede vælgere.

at valgstyrelse og tilfornede vælgere for deltagelse i indhentning af brevstemmer og til valgstyrelseformændene i forbindelse med deltagelse i informationsmøde forud for valgdagen ydes diæter efter reglerne i lov om kommunernes styrelse.

at der udbetales kørselsgodtgørelse, som beskrevet i sagsfremstillingen efter den høje kørselstakst til de valgstyrelse/tilfornede og administrative medarbejdere, der ved det kommende kommunal- og regionalvalg skal fungere som:

a) brevstemmemodtagere i vælgernes eget hjem, på plejehjem m.v.

b) hente/aflevere valgmateriale i DGI-Huset på valgdagen

at der som ved tidligere valg skal tilbydes kørselsordning til ældre og svagelige vælgere.

at fristen for ansøgning om afgivelse af stemme i eget hjem forsættes til torsdag den 6. november 2025 kl. 18.00.

at valgbestyrelsen drøfter og anbefaler overfor Byrådet, hvorvidt der skal gives tilladelse til at gennemføre indsamlinger på valgstederne på valgdagen inden for rammerne af valgloven.

at der igangsættes en kommunikationsindsats på baggrund af spor 1 og spor 2 i KLs kampagnemateriale.

at kommunikationskampagnen iværksættes i de fremlagte 8 spor.

at de bevillingsmæssige konsekvenser godkendes, jf. bevillingsskema under afsnittet Økonomi.

### **Beslutning fra Valgbestyrelsen den 15. maj 2025:**

Anbefalet.

Valgbestyrelsen indstiller overfor Byrådet, at der rekrutteres blandt unge på uddannelsesinstitutionerne.

Valgbestyrelsen anbefaler overfor Byrådet, at der gives tilladelse til at gennemføre indsamlinger på valgstederne på valgdagen inden for rammerne af valgloven, dog således at der maks kan stå to organisationer på et valgsted. Hvilke to afgøres ved lodtrækning. Rune Bønnelykke stemte imod denne dot.

### **Beslutning fra Økonomiudvalget, den 19. maj 2025, punkt 119:**

Anbefales.

Rune Bønnelykke stemte imod dot vedrørende tilladelse til indsamling på afstemningsstederne på valgdagen.

### **Beslutning**

Byrådet godkender valgbestyrelsens indstilling.

Rune Bønnelykke stemte imod dot vedrørende tilladelse til indsamling på afstemningsstederne på valgdagen.

## **Bilag**

Fordeling valgtilforordnede KRV 2025.docx

Kampagnepræsentation 27. marts.pdf

# Punkt 95: Forslag til ny erhvervs politik - Erhvervs politik 2030

24.00.00-P22-1-24

## Resumé

Vejle Kommune har gennemført en dialogproces med blandt andet det lokale erhvervsliv for at få input til fremtidens erhvervs politik. Dialogprocessen har resulteret i et todelt forslag til en politik, der sætter en retning for kommunens erhvervsudvikling; *Erhvervs politik 2030* og et tillæg til politikken, *Lokale Udviklings spor*. Udviklings sporene har udspring i lokalområdernes stedbundne styrker og giver handlemuligheder til udvikling af erhvervslivet lokalt.

## Sagsfremstilling

Vejle Kommunes nuværende erhvervs politik blev vedtaget af byrådet i 2019; *Erhvervs politik 2020-25 - i førertrøjen*. I juni 2024 besluttede Økonomiudvalget at gennemføre en erhvervs politisk proces for at inddrage det lokale erhvervsliv og erhvervsaktører i udformningen af en ny erhvervs politik.

For at inddrage erhvervslivet i udformningen af den nye politik har Vejle Kommune valgt en fremgangsmåde for processen bestående af tre greb:

- Den dialogbaseret inddragelse, hvor kommunen har afholdt 13 dialogmøder under navnet erhvervs politiske værksteder. Her kunne blandt andet de lokale virksomheder give input til politikken (se vedlagte hvidbog). Erhvervs kontaktudvalget er løbende inddraget i processen vedrørende udformningen af politikken.
- En erhvervs undersøgelse (vedlagt), hvor kommunen har sendt et spørgeskema til de lokale virksomheder. Mere end 380 virksomheder har svaret.
- En hyldest til det lokale erhvervsliv igennem en fortælling med nedslag i de seneste 200 års erhvervs historie i Vejle Kommune. Det har ført et minimagasin (vedlagt) og en udstilling, som står i Spinderihallerne fra maj til og med juni 2025.

De erhvervs politiske værksteder blev blandt andet afholdt i lokalområderne Give, Jelling, Egtved, Børkop og Vejle by. Samtidig blev der afholdt værksteder med fokus på forskellige temaer som for eksempel: turisme, byggeri og industri, grøn omstilling, arbejdsmarked samt kultur og erhverv.

Processen har medført mange input fra erhvervsliv, erhvervs aktører, kommunale ansatte og politikere. De mange input er fundamentet for forslaget til ny erhvervs politik.

I forslaget til den nye politik er ambitioner for kommunens tilgang til erhvervslivet. Samtidigt er der et ønske i erhvervslivet om, at den nye politik får et lokalt omdrejningspunkt, som giver konkrete handlemuligheder.

Det har ledt frem til en todeling af politikken:

- *Erhvervs politik 2030*, som anlægger kommunens tilgang til erhvervslivet og sætter retning for erhvervs udviklingen.
- *Lokale Udviklings spor*, som med udgangspunkt i stedbundne styrker, giver handlemuligheder for at udvikle erhvervslivet i nærområderne.

## Erhvervs politik 2030 – tilgang til erhvervslivet og retning for erhvervs udviklingen

Politikforslaget sætter retning for fremtidens erhvervs udvikling og samtidig er politikken en tilgang for, hvordan kommunen sammen med erhvervslivet imødekommer fremtidens erhvervs politiske udfordringer og griber mulighederne. Forslaget peger på, at Vejle Kommune skal være:

- *Erhvervs venlig*. Vi vil vores virksomheder, og vi møder fremtiden sammen.
- *Dynamisk*. Vi bygger på lokale styrker, og vi handler når muligheder opstår.
- *Modig*. Vi skaber muligheder, og vi tør skifte retning.

Med den nye politik er der sat retning frem mod 2030; flere jobs, flere borgere, flere studerende og flere nye virksomheder. Politikken peger på erhvervs potentialerne i det nye universitet, en styrkelse af de små og mellemstore virksomheder samt at fremtidens erhvervs politiske indsats tager udgangspunkt i Vejle Kommunes DNA.

## Lokale Udviklings spor - erhvervs udvikling starter med et sted

Erhvervslivet har ofte en stærk tilknytning til deres lokalområde. Derfor er der lavet et tillæg til erhvervspolitikken: Lokale Udviklingsspor.

Udviklingssporene giver handlemuligheder for fremtidens erhvervsudvikling lokalt i og omkring Give, Jelling, Egtved, Børkop og Vejle. De lokale handlemuligheder har afsæt i områdernes lokale styrker og tager udgangspunkt i deres stedbundne kvaliteter.

## **Sagens videre forløb**

Sagen skal behandles af Økonomiudvalget og Byrådet.

## **Historik**

### **Kommunaldirektøren indstiller, den 19. maj 2025, punkt 120:**

at Erhvervspolitik 2030 og de Lokale Udviklingsspor godkendes.

### **Beslutning fra Økonomiudvalget, den 19. maj 2025, punkt 120:**

Anbefales.

Dan Arnløv Jørgensen og Rune Bønnelykke tog forbehold for deres stillingtagen til Byrådets behandling af sagen.

## **Beslutning**

Dan Arnløv Jørgensen stillede følgende ændringsforslag:

”Der foreslåes at sag 95 tilføjes følgende:

At Vejle kommune udarbejder en konkurrenceevne analyse samt en liste over konkrete handlemuligheder der kan forbedre konkurrenceevnen for Vejle kommune.”

For ændringsforslaget stemte et mindretal på 6medlemmer: Svend Erik Nielsen, Rune Bønnelykke, Eva With, Dan Arnløv Jørgensen, Isabella Kure og Amalie Thomsen.

Imod ændringsforslaget stemte et flertal på 25 medlemmer: Jens Ejner Christensen, Gitte Frederiksen, Gerda Haastrup Jørgensen, Lars Schmidt, Thyge Havgaard Bjerring, Camilla Hallenberg, Peder Hummelose, Per Olesen, Hans Hoffensetz, Mads Hartlev Jansen, Jørgen Mikkelsen, Søren Broch, Torben Elsig-Pedersen, Claus Behrendsen, Martin Sikær Kristensen, Anne Sofie Stjernholm, Søren Peschardt, Morten Skovlund, Alex Vejby Nielsen, Martin Jensen, Mette Ejby Pallesen, Azra Hasanbegovic, Lone Myrhøj, Britta Bitsch og Allan Pedersen.

Ændringsforslaget er hermed bortfaldet.

For hovedforslaget stemte alle, der hermed er godkendt.

## **Bilag**

Erhvervspolitik 2030 Vejle Kommune

Lokale Udviklingsspor Vejle Kommune

Hvidbog Erhvervspolitik 2030 Vejle Kommune

Vejle Kommunes erhvervseventyr gennem 200 år

Erhvervsundersøgelse 2024 Vejle Kommune

# Punkt 96: Ansøgning til DM i Skills 2027

15.04.00-G01-1-25

## Resumé

Med baggrund i dialog med SkillsDanmark Sekretariatet om mulig afholdelse af eventet 'DM i Skills' i Vejle 2027 indstilles, at Økonomiudvalget anbefaler Byrådet, at der fremsendes ansøgning til afholdelse af DM i Skills 2027 med Vejle som værtskommune.

## Sagsfremstilling

### Om 'DM i Skills'

DM i Skills er det store årlige Danmarksmesterskab for unge fra erhvervsuddannelserne. Omkring 300 unge er med som deltagere, hvor de dystet inden for de forskellige fag om at blive landets bedste. DM i Skills giver de unge chancen for at vise deres talenter. Det er desuden med til at skærpe deres faglige niveau og vise omverdenen - heriblandt grundskoleelever - erhvervsuddannelsernes mangeartede og spændende muligheder.

DM i Skills er et stort og velbesøgt event. I tidligere år har der været op imod 50-60.000 besøgende over fire event-dage. Eventet er gratis for besøgende at deltage i.

Seneste værter for eventet tæller blandet andre Fredericia (2023) og Roskilde (2024). I 2025 afholdes EURO-Skills i Herning, og i 2026 er Hjørring værtskommune.

Det overordnede program for Roskildes afholdelse af eventet i 2024 er vedlagt som bilag 1, som eksempel på, hvordan eventdagene forløber.

### Lokale og regionale perspektiver i værtsskab

Med eventets fokus på at skabe stolthed og begejstring omkring de erhvervsfaglige uddannelser er eventet en platform for brobygning mellem unge, virksomheder og uddannelsesinstitutioner lokalt og regionalt - både før, under og efter et muligt værtsskab i Vejle Kommune.

Med afsæt i Vejle Kommunes Erhvervspolitik kan eventet være en mulighed for at skabe nye partnerskaber og dialoger på tværs af brancher og uddannelsesinstitutioner. Eventet spiller dermed ind i en særlig dagsorden for uddannelse, branding og rekruttering i en tid, hvor undersøgelser viser, at manglen på kvalificeret arbejdskraft og kompetencer inden for de faglærte fag er stor i Vejle og i Trekantområdet.

Sekretariatet 'SkillsDanmark' har igennem 2024 på administrativt niveau afholdt indledende drøftelser med Vejle Kommune samt besøgt DGI-huset og udearealer som samlet 'arena' for et værtsskab.

### Rammer for afvikling af DM i Skills

DM i Skills afvikles i samarbejde mellem en værtskommune/by og organisationen SkillsDanmark. I det følgende gennemgås de overordnede rammer, ansvarsfordeling og økonomi.

#### Ansvarsfordeling og finansiering

Ansvarsfordelingen og de overordnede økonomiske forudsætninger for afholdelse af eventet er skitseret i notatet 'Finansiering af DM i Skills', der er vedlagt som bilag 2.

Den grundlæggende fordeling er, at værtskommunen står for 'alt udenfor snorene'. Dette inkluderer ansvar for- og udgifter til samtlige rammer for afholdelse af eventet, herunder leje af lokaler, telte, beredskab, rengøring, markedsføring og projektledelse med mere. SkillsDanmark står for alt 'indenfor snorene' – eksempelvis maskiner, udstyr, materialer og bemanning af aktiviteterne.

Af bilag 2 fremgår, at tidligere værtskommuners samlede udgift til afholdelse er opgjort til mellem 13 og 13.8 mio. kroner. I dialogen med SkillsDanmark er Vejle Kommune blevet oplyst, at der må påregnes afsat ca. 14 mio. kroner i kommunale midler til afholdelse af eventet i 2027. Dette er inklusiv en projektleder, der ansættes af kommunen. Dette beløb er dog eksklusiv udgifter for anslået 1,2 mio. kroner til internt forbrug og timer, belægningsplaner, brandplaner, indsatsplaner til eventet, afspærring af veje, lukning og skiltning, hoved parkeringsforhold og tilkørselsforhold mv.

Eventet indebærer dermed en samlet udgift for Vejle Kommune på i alt 15,2 mio. kr.

Beløbet kan nedbringes ved eventuelle lokale sponsorer og ved tilskud fra Region Syddanmark. Eksempelvis har Region Sjælland i 2024 støttet Roskildes værtsskab med 1,5 mio. kr. ligesom SkillsDanmark også har støttet med 1 mio. kr.

Lokationen: DGI-Huset og udearealer

DM i Skills er et pladskrævende event, da der skal findes mindst 22.000 kvadratmeter til konkurrence- og udstillingsstande, herunder kommercielle stande og prøv- mærk- og føl-områder samt områder til containere og opbevaring. Efter dialog og besigtigelse med SkillsDanmarks driftsansvarlige anslås det, at 12.000 m<sup>2</sup> kan findes i DGI-husets haller og indendørs-områder, mens cirka 10.000 m<sup>2</sup> skal findes udendørs i telt-løsning, hvor der er særlige krav til gulvforhold, opvarmning og nedkøling.

Vejle Kommune og SkillsDanmark vil i fællesskab udarbejde tegningsmateriale med forslag til lokation og anvendelse af DGI-huset, omkringliggende udearealer samt p-forhold.

Afviklingen af DM i Skills forudsætter leje af samtlige af DGI-husets haller i perioden op til eventets afholdelse samt tre dage efter eventets afslutning. Dette skyldes, at SkillsDanmark skal have adgang til udstillingshallerne til opsætning i god tid inden konkurrencen, og at nedtagning og rømning først vil være afsluttet to-tre dage efter afslutning af konkurrencerne.

SkillsDanmark ønsker eventet afholdt i april måned. Efter dialog med DGI-huset foreslås det, at et muligt event i Vejle vil kunne finde sted i dagene den 7.-10. april 2027, hvilket betyder følgende i forhold til reservation af DGI-huset samt udearealer:

Reservation af DGI-huset – samtlige haller:

- 2.4 – 7.4: Opstilling og klargøring af haller/lokaler
- 7.4 Åbningsceremoni (Spektrum)
- 8.4- 10.4: Event
- 11.4-12.4 kl. 16: Nedtagning og oprydning

Reservation af udearealer:

- 21.3 – 31.3: Opsætning og installationer af telte, gulve, varme mv.
- 1.4-7.4: Udstillere/eventfirmaer indretter telte
- 8.4- 10.4: Event
- 11.4-12.4 kl. 16: Nedtagning og oprydning ved udstillere
- 12.4-13.4: Nedtagning af telte

Der vil i en videre planlægningsfase være behov for en dialog med Rosborg Gymnasium vedr. eventuel brug af udearealer/idrætsbaner nord for gymnasiet i den pågældende periode.

**Videre proces** – ansøgning som værtskommune 2027

Det indstilles, at der fremsendes ansøgning om at opnå værtsskab for DM i Skills i Vejle by 2027. Såfremt det besluttes at igangsætte ansøgningsprocessen, vil administrationen i starten af juni måned fremsende ansøgning til SkillsDanmark, hvorefter bestyrelsen i SkillsDanmark ultimo juni træffer endelig afgørelse om tildeling af værtsskab. Ansøgerne får besked om afgørelsen umiddelbart herefter.

Værtskommunen offentliggøres i forbindelse med afholdelsen af EUROSkills i Herning 9.-13. september 2025.

Ansøgningen skal blandt andet indeholde Vejle Kommunes motivation og begrundelse for kommunens ansøgning, overordnet angivelse af samarbejdspartnere, der støtter ansøgningen, lokation og faciliteter for afholdelse, forslag til kommunens driftsbudget, oversigt over overnatningsmuligheder for op mod 350 konkurrencedeltagere, lokation for bespisning samt overordnet plan for involvering af lokalsamfund, borgere med videre.

Det bemærkes, at en kommende ansøgning udgør en overordnet ramme og forslag til afholdelse af eventet. Såfremt Vejle Kommune tildeles værtskab igangsættes en videre proces med forankring i Økonomiudvalget og Byrådet.

## **Økonomi**

De økonomiske konsekvenser, jf. beskrivelsen ovenfor, medtages som et budgetønske (blåt) på Økonomiudvalgets område og indgår i budgetlægningens spor 2 og de kommende budgetforhandlinger for budget 2026-2029.

## **Sagens videre forløb**

Sagen skal behandles i Byrådet.

## **Historik**

### **Kommunaldirektøren indstiller, den 19. maj 2025, punkt 121:**

at der fremsendes ansøgning om værtskab til DM i Skills 2027 i Vejle.

### **Beslutning fra Økonomiudvalget, den 19. maj 2025, punkt 121:**

Anbefales.

De økonomiske konsekvenser medtages i Direktionens oplæg til budget i balance for 2026-2029.

## **Beslutning**

Godkendt.

De økonomiske konsekvenser medtages i Direktionens oplæg i balance for 2026-2029.

## **Bilag**

Bilag 2 - 'Finansiering af DM i Skills', SkillsDanmark 2025

Bilag 1 - Program DM i Skills Roskilde 2024

# Punkt 97: Principbeslutning om opkøb af arealer på Nordkajen

01.00.05-P20-2-21

## Resumé

Byrådet vedtog den 26. marts 2025 en principbeslutning for permanent placering af SDU Vejle på Nordkajen, Vejle Havn. Med baggrund i Uddannelses- og forskningsministeriets endelige godkendelse den 8. april 2025 af de 8 universitetsuddannelser under SDU Vejle, igangsættes nu arbejdet med udviklingen af de fysiske rammer af det kommende universitet på Nordkajen. For at sikre forudsætningerne for den kommende sammenhæng og helhed i den samlede byudvikling af Nordkajen som ny bydel, indstilles med denne sag, at Vejle Kommune snarest muligt igangsætter forhandling med Vejle Erhvervshavn om opkøb af Nordkajens arealer.

## Sagsfremstilling

### Proces frem til i dag

Byrådet godkendte den 26. marts 2025 en principbeslutning for kommende permanent placering af SDU Vejle på Nordkajen, Vejle Havn. Som grundlag for beslutningen gennemgik sagen proces og historik for Vejle Kommunes arbejde med at tiltrække universitetsuddannelser til Vejle, herunder dialog og besigtigelser med SDU vedrørende fysiske rammer om et permanent campus-miljø i Vejle midtby. Sagen gennemgik ligeledes de juridiske og planmæssige forudsætninger for omdannelsen af Nordkajen fra erhvervshavn til bydel med nye byfunktioner.

Byrådet godkendte endvidere den 26. marts den endelige partnerskabsaftale mellem SDU, Vejle Kommune og de partnere, der har tilkendegivet at ville bidrage til opstarten af SDU Vejle.

Den 8. april 2025 har Uddannelses- og forskningsministeriet nu formelt godkendt de 8 nye uddannelser til SDU Vejle. Dermed er der nu en endelig godkendelse for åbning af uddannelserne under SDU Vejle og modtagelse af de første bachelorstuderende i september 2026 i det midlertidige Campus-miljø i Spinderihallerne.

### Proces for opførelse af SDU Vejle på Nordkajen

Uddannelses- og Forskningsministeriets godkendelse markerer overgangen til en ny fase i konkretiseringen af de fysiske rammer om SDU Vejle. SDU og Vejle Kommune vil i samarbejde med Bygningsstyrelsen eller privat bygherre blandt andet afklare den videre proces for opførelsen af SDU Vejle, der forventes at skulle være klart til indflytning og ibrugtagning ved studieåret 2030/31. Dette gælder eksempelvis afklaringen af valget af bygherremodel og spørgsmålet om, hvorvidt Bygningsstyrelsen eller privat bygherre skal være bygherre på opførelsen.

Vejle Kommune har som tidligere beskrevet i principsagen 26. marts arbejdet med de grundlæggende forudsætninger for byomdannelsen af Nordkajen. Dette gælder eksempelvis i forhold til plangrundlaget, hvor den nuværende erhvervsramme forventes ændret til centerramme i Kommuneplanen 2025. Dette gælder også i forhold til Ejerstrategien for Vejle Erhvervshavn 2022, hvorefter erhvervshavnen skal arbejde for at frigøre Nordkajens arealer for erhvervsaktiviteter senest i 2031.

I den kommende proces for udviklingen af de fysiske rammer om SDU Vejle på Nordkajen vil der skulle ske en overdragelse af jorden med henblik på opførelse af universitetsbygningen. Som del af den indledende forberedelse af de kommende års øvrige planlægning og byudvikling af Nordkajens arealer, foreslås det, at Vejle Kommune snarest muligt opstarter forhandling med Vejle Erhvervshavn om opkøb af Nordkajens arealer.

I det følgende gennemgås status og vilkår ved et muligt opkøb af Nordkajens arealer.

### Opkøb af Nordkajens arealer

I december 2024 indgik Vejle Erhvervshavn aftale med virksomheden Jørgensen & Utoft om førtidig opsigelse af lejemålet på Nordkajen 29-37, således at virksomheden fraflytter arealet primo 2027. Lignende dialog om muligheder for tidligere opsigelse og overflytning til Sydkajen pågår med de øvrige virksomheder. Den igangværende dialog mellem Vejle Erhvervshavn og virksomhederne vedrører ikke ejerforholdene i forhold til arealerne på Nordkajen, hvor de udlejede arealer i dag er ejet af Vejle Erhvervshavn.

Derfor vil der skulle igangsættes en særskilt forhandling mellem Vejle Erhvervshavn og Vejle Kommune såfremt arealerne skal overgå til Vejle Kommune.

Med beslutningen om at lade Nordkajens arealer overgå fra erhvervshavn til byudvikling vil der på sigt være en række fordele ved, at Vejle Kommune ejer arealerne. Dette gælder både i forhold til at kunne præge senere mulige udbud af jorden til byomdannelse, erhverv eller andet.

Samtidigt tilsiger kompetencefordelingen mellem Vejle Erhvervshavn og Vejle Kommune en fordeling, hvor erhvervshavnens rolle centrerer om den primære drift af erhvervshavn-aktiviteter fremfor byudvikling.

### **Vilkår for kommunens køb af arealer på Nordkajen**

I forbindelse med Vejle Kommunes mulige køb af havnearealerne på Nordkajen vil en række vilkår være gældende:

- Arealerne skal anvendes til havnerelaterede formål indtil ny planlægning giver mulighed for ændret anvendelse til byformål. Proces for omdannelse til centerramme er nævnt ovenfor jf. Kommuneplanen 2025.
- Vejle Kommune indtræder som ny udlejer i forhold til areallejerne/bygningsejerne. Et ejerskifte ændrer derfor ikke vilkårene for lejerne.
- Kommunen kan opsigte areallejerne/bygningsejerne med respekt af de gældende uopsigelighedsperioder (2027-2031). Dette er allerede besluttet som del af Ejerstrategien 2022.
- Kommunen kan forhandle med lejerne.
- Havnelovens kompetencefordeling mellem havn og kommune skal respekteres.

### *Særlige forudsætninger i prisfastsættelsen*

Kommende opkøb af arealerne på Nordkajen skal ske til markedspris. Vejle Erhvervshavn kan sælge arealerne til kommunen uden offentligt udbud.

Markedsprisen skal fastsættes under hensyn til jordens beskaffenhed i relation til eksempelvis jordbundsforhold, miljø- og forureningsforhold samt den generelle tilstand af for eksempel kajkanter- og anlæg. Disse tekniske forhold vil blive afdækket og indgå som en del af en forhandling om køb.

Ved salg til Vejle Kommune modtager Vejle Erhvervshavn en salgssum. De kommende års opkøb af jorden på Nordkajen påregnes at indgå i Vejle Kommunes budgetlægning for de kommende år.

Vejle Erhvervshavns salg af Nordkajens arealer skal ses i sammenhæng med Ejerstrategien, hvor Erhvervshavnen er pålagt at tilrettelægge og finansiere kapacitetsudvidelsen af Sydkajen, herunder klargøringen af det nuværende deponi på den østligste del af Sydkajen, forbedrede trafik- og baneforhold med videre, således at tilbuddet om overflytning af virksomheder fra Nordkajen til Sydkajen muliggøres. Opgraderingen og kapacitetsudvidelsen vil medføre en række anlægsmæssige udgifter for Vejle Erhvervshavn. Gennem denne proces vil der være et fortsat konstruktivt samarbejde og tæt dialog mellem Vejle Erhvervshavn og Vejle Kommune.

### **Videre proces**

#### *Igangsættelse af forhandling/ opkøb af arealer på Nordkajen*

Med henblik på at påbegynde omdannelsen af Nordkajen til byformål foreslås det, at Vejle Kommune igangsætter forhandlinger med Vejle Erhvervshavn om opkøb af Nordkajens arealer til markedspris og på vilkår som beskrevet ovenfor.

#### *Principper for helhed og sammenhæng på et samlet Nordkajen*

Med den kommende proces for- og konkretisering af de fysiske rammer for SDU Vejle (selv universitetsbygningen), er der behov for parallelt at igangsætte en proces for at sikre sammenhæng og helhed i den samlede byomdannelse af Nordkajen.

Derfor foreslås det, med afsæt i Økonomiudvalget og Byrådet, at der igangsættes en proces med fokus på at udvikle helhedsprincipper for Nordkajen som samlet byomdannelsesområde, herunder kommende synergi og sammenhæng til det fysiske Campusmiljø/ SDU Vejle. Processen skal inddrage borgerne, naboer og øvrige interessenter. I principperne kan der blandt andet sættes fokus på koblingen mellem SDU Vejle og det omkringliggende fremtidige bymiljø på Nordkajen, overvejelser om arkitekturkvaliteter, byliv og mødesteder og andre byfunktioner, eller ønsker til fokus på at styrke særlige erhvervsmiljøer og lignende.

Det foreslås, at der i perioden maj - september 2025 igangsættes drøftelser og besigtigelser i Økonomiudvalg og Byråd med henblik på udarbejdelse af overordnede principper for helhed. På kort bane vil disse kunne indgå i den videre dialog

med SDU, og senere som indspil og grundlag for SDU og Bygningsstyrelsens eller privat bygherres kommende udmøntning af arkitektforslag og eventuel projektkonkurrence for de fysiske rammer for SDU Vejle.

## **Sagens videre forløb**

Sagen skal behandles i Byrådet.

## **Historik**

### **Kommunaldirektøren indstiller , den 19. maj 2025, punkt 122:**

at Vejle Kommune snarest muligt indleder forhandlinger med Vejle Erhvervshavn om opkøb af arealerne på Nordkajen.

at processen med udvikling af helhedsprincipper for Nordkajen som samlet byomdannelsesområde fortsættes som beskrevet i sagen.

### **Beslutning fra Økonomiudvalget, den 19. maj 2025, punkt 122:**

Anbefales.

## **Beslutning**

Godkendt.

# Punkt 98: Anlægsbevilling – Renovering af Estakade Øst og Pier Syd

08.03.00-P20-1-25

## Resumé

Estakade og Pier i Vejle Lystbådehavn er angrebet af pæleorm. Ved gennemførelse af regelmæssig dykkerinspektion er der konstateret angreb af pæleorm i Greenheart pælene under Estakaden Øst og Pier Syd.

Angrebet af pæleorm betyder en svækkelse af konstruktionerne, der tjener som både gangarealer og bølgeskærm. Pæleormen har flyttet og udbredt sig i de danske farvande de senere år.

Sagen omhandler en anlægsbevilling på 26,0 mio. kr. til renovering af Estakade Øst og Pier Syd.

## Sagsfremstilling

Estakade Øst er anlagt i perioden 2011-2012 og Pier Syd i perioden 2013-2014 med pælebukke af træsorten Greenheart. Den hårde tropiske træsort Greenheart, benyttet i konstruktionen, er normalt anerkendt som værende et af de bedste materialer til træpæle i marint miljø.

Angreb af pæleorm i maritime trækonstruktioner ses i dag med en større og anden udbredelse end tidligere. Pæleorm er en musling som lever af cellulosen i træmaterialer. Pæleormen gnaver sig typisk radiært ind i træmaterialer i den fri vandsøjle, hvorefter den bevæger sig på langs af materialet indtil alt materiale er ”spist”, og det er nødvendigt for den at bevæge sig længere ind i materialet for at ”spise” videre.

Estakaden udgør lystbådehavns dækkende yderværker mod øst, og er derfor en kritisk del af havnens infrastruktur i forhold til at skærme havnebassinet mod bølgeuro. Endvidere fungerer estakaden som sedimentskærm og hindrer sedimentvandring fra det relativt lavvandede område øst for havnen ind i selve havnebassinet.

Pier Syd udgør lystbådehavns dækkende yderværker mod syd og skærmer havnebassinet mod bølgeuro fra syd- og sydøstlige retninger. Endvidere fungerer estakaden som sedimentskærm og hindrer sedimentvandring fra det relativt lavvandede område over imod erhvervshavnen.

Ved dykkerinspektionen er der konstateret angreb af pæleorm i de bærende pæle. Nogle pæle er hårdere angrebet end andre. Ud fra dykkerens optagelser vurderes det, at der for de hårdest angrebne pæle, er tale om nedbrydning af de yderste 2–3 cm af pælen.

Nedbrydningen reducerer pælens bæreevne betydeligt i det hårdest belastede område omkring samlingen, grundet reduktionen af det intakte tværsnit på træpæle og bølgeskærm. Desuden vil boltesamlinger pæle imellem og mellem pæle og øvrigt tømmer på sigt miste sin tilspænding, når træet forgår og derved mister sin styrke i samlingerne, hvilket er observeret af dykkeren.

Økonomiudvalget blev i november 2024 og marts 2025 orienteret om sagen og der har ligeledes været dialog med Vejle Lystbådehavn gennem perioden med løbende møder om løsninger og økonomi mv.

Det anbefales, at der etableres et bærende system i form af nye betonpælebukke, som erstatning for de eksisterende træpæle. Som afskærmning mod bølger fra østlige retninger, etableres der en bølgeskærm på de nye pælebukke bestående af enten betonelementer eller plastspuns monteret på stålbjælker. Den nye bølgeskærm føres ned under eksisterende havbundsniveau for derved at hindre sedimentvandring ind i lystbådehavnen. Projektet er på nuværende tidspunkt belyst på skitseniveau, en nærmere detaljering af projektet skal afklare det endelige valg af løsning.

Tidsplanen for projektet vil afhænge af entreprenørkapacitet og vejrlig (gunstig årstid med mindst mulig østenvind). Dog forventes anlægsarbejdet at kunne opstartes i 2025 og afsluttes inden opstart af sejlsæson 2026.

## Økonomi

Hele renoveringen er projekteret til at koste samlet 26,0 mio. kr. Efter dialog med Vejle Lystbådehavn, er det aftalt at Vejle Lystbådehavn afholder 6 mio. kr. af udgiften, hvoraf 2 mio. kr. er kontantindskud, mens de resterende 4 mio. kr. finansieres via et kommunalt lånoptag, som Vejle Lystbådehavn afholder udgifterne på. Med baggrund i Økonomiudvalgets drøftelse i forbindelse med behandlingen af overførselssagen, finansieres de resterende 20 mio. kr. af puljen til strategiske jordopkøb.

Ny/ændring af Anlægsbevilling (i 1.000 kr.)				
Udvalg	Stednr	Projekt	Udgift	Indtægt
TU	xxx.xxx	Pæleorm - Vejle Lystbådehavn	26.000	-2.000
Ændring af anlægsbevillinger i alt			26.000	-2.000

Tillægsbevilling til rådighedsbeløb (i 1.000 kr.)				Budgetår	Konsekvenser i overslagsår		
Udvalg	Stednr	Projekt	udg/indt	2025	2026	2027	2028 og varigt
<b>Tillægsbevilling:</b>							
TU	xxx.xxx	Pæleorm - Vejle Lystbådehavn	Udgift	26.000	0	0	0
<b>Finansiering:</b>							
ØU	003.262	Strategisk jordopkøb	Udgift	-20.000	0	0	0
TU	xxx.xxx	Tilskud - Vejle Lystbådehavn	Indtægt	-2.000	0	0	0
		Låneoptagelse	Indtægt	-4.000	0	0	0
Tillægsbevilling netto i alt				0	0	0	0
Kassen (- = forbrug)				0	0	0	0

### Opsummering af de bevillingsmæssige konsekvenser.

Der afsættes rådighedsbeløb og gives anlægsbevilling på samlet 24,0 mio. kr., heraf er 26,0 mio. kr. udgifter og -2,0 mio. kr. indtægter. Finansiering sker via puljen til strategisk jordopkøb -20,0 mio. kr., et tilskud fra Vejle Lystbådehavn på -2,0 mio. kr. samt låneoptagelse på -4,0 mio. kr.

I forlængelse af lånoptaget vil de bevillingsmæssige konsekvenser for så vidt angår ydelsen på låneoptagelsen, som afholdes af Vejle Lystbådehavn, blive medtaget i en efterfølgende kvartalsopfølgning.

## Sagens videre forløb

Sagen skal behandles af Byrådet.

## Historik

### Kommunaldirektøren indstiller, den 19. maj 2025, punkt 123:

at de bevillingsmæssige konsekvenser godkendes, jf. bevillingsskema under afsnittet økonomi.

### Beslutning fra Økonomiudvalget, den 19. maj 2025, punkt 123:

Anbefales med bemærkning om, at når selvbudgetteringsmidlerne fra 2023 kendes, så tilbageføres midlerne til puljen til strategisk jordopkøb.

## Beslutning

Godkendt med bemærkning om, at når selvbudgetteringsmidlerne fra 2023 kendes, så tilbageføres midlerne til puljen til strategisk jordopkøb.

## Bilag

Kortbilag - Vejle Lystbådehavn

# Punkt 99: Tilskud til pasning af egne børn fra 2026

28.18.08-G01-59-22

## Resumé

Børne- og Familieudvalget besluttede på mødet i januar at forlænge den forhøjede takst for pasning af egne 0-2 årige børn til udgangen af 2026. Denne sag lægger op til stillingtagen til den konkrete takst, idet der ikke blev taget stilling til den konkrete størrelse på den forhøjede takst i 2026 på sidste møde.

## Sagsfremstilling

På mødet 23. januar besluttede Børne- og Familieudvalget at forlænge den forhøjede takst til pasning af egne 0-2 årige børn til udgangen af 2026. Det blev besluttet, at den konkrete forhøjede takst skulle fastlægges på et senere udvalgsmøde med henblik på endelig godkendelse i Byrådet i forbindelse med takstfastsættelsen.

Den nuværende takst for pasning af egne børn er på 7.367 kr. om måneden, som blev fastlagt i 2022, som dengang var 85 procent af udgiften og har ikke været prisfremskrevet siden. Taksten må maksimalt udgøre 85 procent af nettodriftsudgiften til den billigste alderssvarende takst, hvilket er en dagplejeplads.

Det står Byrådet frit for at fastlægge en hvilken som helst takst, så længe den ikke overstiger de 85 procent.

Der kunne være følgende muligheder:

- En reduktion af den nuværende takst 6.500 kr./mdr. (ca. 61 procent af en dagplejetakst i 2026)
- Den nuværende takst på 7.367 kr./mdr. (ca. 70 procent af en dagplejeplads i 2026)
- En forøget takst på 8.300 kr./mdr. (ca. 78 procent af en dagplejeplads i 2026)
- En maksimal takst på 9.000 kr./mdr. (ca. 85 procent af en dagplejeplads i 2026)

Det er vanskeligt at udregne de økonomiske konsekvenser, da det afhænger af efterspørgslen på ordningen, og hvad forældrene alternativt havde valgt. Alt andet lige vil en stigende takst udgøre en merudgift ved uændret brug af ordningen. Omvendt vil en højere takst kunne føre til større brug af ordningen, der modvirker brug af dyrere dagtilbudspladser.

Af vedhæftede bilag fremgår en opdateret oversigt over antal børn på ordningen og en oversigt over andre kommuners nuværende takster til pasning af egne 0-2 årige børn. I øvrigt henvises til sag nr. 8 på udvalgets dagsorden 23.1. 2025.

## Sagens videre forløb

Sagen skal behandles af Økonomiudvalget og Byrådet.

## Historik

### Børne- og ungedirektøren indstiller, den 3. april 2025, punkt 39:

at udvalget fastlægger den takst udvalget vil anbefale, at Byrådet godkender, og

at sagen videresendes til Økonomiudvalgets og Byrådets behandling.

### Beslutning fra Børne- og Familieudvalget, den 3. april 2025, punkt 39:

Et flertal af udvalget anbefaler overfor Økonomiudvalget og Byrådet den maksimal takst på ca. 85 procent af en dagplejeplads i 2026, og at taksten fastholdes på 85 procent fremadrettet.

**Beslutning fra Økonomiudvalget, den 19. maj 2025, punkt 125:**

Anbefales.

Lone Myrhøj stemte imod.

**Beslutning**

Godkendt.

Lone Myrhøj, Britta Bitsch og Allan Pedersen stemte imod.

**Bilag**

Bilag egne børn

# Punkt 100: Fornyet høring af forslag til lokalplan nr. 1343 Boligområde ved Ulvehavevej, Mølholm

01.02.05-P16-15-20

## Resumé

Lodsejer har anmodet om en lokalplan, der muliggør opførelse af 22 rækkehuse i et område nord for Ulvehavevej ud mod Østjyske Motorvej. Lokalplanforslaget har tidligere været sendt i offentlig høring i fire uger. I den forbindelse modtog Vejle Kommune seks indsigelser til lokalplanforslaget, hvoraf en var et veto fra Vejdirektoratet. Efter drøftelse med Vejdirektoratet og tilpasninger ønsket af bygherre, er der foretaget mindre ændringer af lokalplanforslaget.

Ændringerne består af krav om facadeskærm ved boliger, der påvirkes af støj over grænseværdierne, inddeling af lokalplanområdet i delområder til beboelse og delområde uden bebyggelse og tilføjelse af bestemmelser for fælleshus. Planforslaget udsendes i fornyet høring i 14 dage.

## Sagsfremstilling



Figur 1: Kort over lokalplanområdet.

## Planens historik

Teknisk Udvalg besluttede på møde 8. juni 2021, pkt. nr. 151, at igangsætte udarbejdelse af lokalplan nr. 1343.

Byrådet besluttede på møde 5. oktober 2022, pkt. nr. 168, at godkende at lokalplanforslag nr. 1343 sendes i offentlig høring.

Lokalplanen har været i offentlig høring 10. oktober 2022 til 7. november 2022. Veto modtaget fra Vejdirektoratet den 4. november 2022.

Drøftelser med Vejdirektoratet fra januar 2023 til februar 2025.

## Lokalplanens indhold

Lokalplanen udarbejdes med baggrund i eksisterende lokalplan nr. 1114, der udlægger området til boligområde i form af åben-lav og tæt-lav bebyggelse. Med lokalplan nr. 1343 ændres muligheden for åben-lav bebyggelse, til at der fremadrettet kun opføres tæt-lav bebyggelse i området.

Bebyggelsens udformning og placering er med til at dæmpe støjen indenfor lokalplanområdet, som kommer fra Østjyske Motorvej.

Ny bebyggelse skal opføres som tæt-lav boliger i to u-formede bygningssæt. Hvert bygningssæt skal være sammenbygget og opføres i 8,5 meters højde i to etager. Det samlede etageareal må ikke overstige 4.500m<sup>2</sup>. Der kan opføres op til 22 boliger inden for lokalplanområdet. Med bebyggelsesstrukturen vil der opstå indre gårdhaver, der åbner op mod det fælles opholdsareal.

Lokalplanen udgør et areal på ca. 1,2 ha beliggende i byzone. Vejadgang skal ske fra Ulvehavevej. Der skal sikres vejadgang til ejendommen Ulvehavevej 19, som har en tinglyst vejret ind gennem lokalplanområdet.

Lokalplanforslaget har tidligere været sendt i offentlig høring i fire uger. I den forbindelse modtog Vejle Kommune seks indsigelser til lokalplanforslaget, hvoraf en var et veto fra Vejdirektoratet.

Efter drøftelser med Vejdirektoratet er der foretaget mindre ændringer af lokalplanforslaget. Ændringerne omfatter bl.a. en præcisering af at boligbebyggelsen skal placeres i delområde 2 og at der ikke må indrettes til ophold i delområde 1 i de områder hvor støjgrænserne overskrides, samt præcisere at boligfacader som påvirkes af støj skal opføres med en facadeskærm.

Det har været et ønske fra bygherre, at facadeskærmen skal kunne bidrage til kvaliteten af den enkelte bolig. Bygherre vil derfor gerne, at skærmene udformes, så det fremstår som orangeri. Facaden bliver derved sikret mod støj, ligesom den enkelte beboer får et opholdsrum, som kan indrettes som ekstra terrasse. Dertil har bygherre ønsket at tilføjet mulighed for opførelse af et fælleshus, så rammerne er på plads til et muligt bofællesskab i området.



Figur 2: Visualisering af bolig med facadeskærm, hvor rummet mellem skærm og facade kan indrettes til ophold.



Figur 3: Visualisering af gårdrum.

Tidligere indsigelser vil blive videreført og taget stilling til, i forbindelse med lokalplanens endelige behandling, hvis lokalplanforslaget godkendes til offentlig høring.

Det er et krav fra Vejdirektoratet, at alle ændringer i lokalplanforslaget eller efterfølgende dispensationer til lokalplanen skal sendes i høring ved Vejdirektoratet.

### **Miljøvurdering**

Forslag til lokalplan nr. 1343 er screenet jævnfør miljøvurderingsloven. På baggrund af screeningen er det forvaltningens vurdering, at planen ikke medfører væsentlig påvirkning af miljøet, og der udarbejdes derfor ikke en miljøvurdering.

### **Høringsperiode**

Jævnfør planloven skal høringsperioden for en lokalplan vurderes fra sag til sag i forhold til at tillade rimelig tid til inddragelse af offentligheden. Udgangspunktet er en minimumsfrist på fire uger, dog to uger for mindre lokalplaner, og otte uger for lokalplaner med tillæg med anvendelsesændringer eller nyudlæg.

Høringsperioden for lokalplanen fastsættes til to uger, da lokalplanen alene indebærer mindre ændringer i forhold til tidligere lokalplanforslag, hvor to uger vurderes at være rimelig tid til inddragelsen af offentligheden. Man da der i høringsperioden er ferie forlænges den til tre uger.

### **Overtagelsespligt/Frafaldserklæring**

Lokalplanområdet er privatejet og i byzone, og en frafaldserklæring er derfor ikke nødvendig.

### **Klima og resiliensvurdering**

Nyt byggeri og anlægsarbejde vil altid øge udledningen af CO<sub>2</sub>. Lokalplanområdet grænser op til eksisterende boligområder, hvor vejanlæg, fortov og stier allerede er anlagt. Det vil derfor begrænse nyanlæggelse og råstofforbrug, at boligområdet kan tilknyttes eksisterende infrastruktur. Lokalplanen muliggør ligeledes en fortætning af bebyggelsen i forhold til eksisterende plangrundlag, og vil dermed optimere arealforbruget for området. Dette medvirker til at reducere lokalplanens forventede klimaaftryk.

### **Sagens videre forløb**

Sagen skal behandles af Økonomiudvalget og Byrådet.

### **Historik**

**Teknik- og Miljødirektøren indstiller, den 6. maj 2025, punkt 67:**

at udvalget anbefaler over for byrådet, at forslag til lokalplan nr. 1343 offentliggøres i tre uger.

**Beslutning fra Teknisk Udvalg, den 6. maj 2025, punkt 67:**

Anbefalet.

**Beslutning fra Økonomiudvalget, den 19. maj 2025, punkt 126:**

Anbefales.

## **Beslutning**

Godkendt.

## **Bilag**

Visualiseringer af hele området

Udkast Lokalplan nr. 1343

# Punkt 101: Forslag til lokalplan nr. 1424 Boligområde ved Fårupvej og Skinbjerg, Jelling

01.02.05-P16-11-24

## Resumé

En privat bygherre har anmodet om at få udarbejdet en ny lokalplan for Fårupvej 9, Jelling til boligformål. Lokalplanområdet ligger centralt i Jelling, øst for Fårupvej og nord for Skinbjerg, og er i dag en landbrugsejendom. Lokalplanen giver mulighed for at opføre tæt-lav boligbebyggelse som dobbelthuse og rækkehuse. I området kan opføres højst 30 boliger i én etage.

## Sagsfremstilling



Figur 1: Kort over lokalplanområdet



Figur 2: Kortbilag 3 Fremtidige forhold



Figur 3: Kortbilag 4 Illustrationsplan

### Planens historik

Teknisk Udvalg besluttede på mødet 13. august 2024, pkt. nr. 156, at igangsætte udarbejdelse af lokalplan nr. 1424 Boligområde ved Fårupvej og Skinbjerg, Jelling, med den bemærkning at der er fokus på placeringen i Jelling, og hvordan byggeriet fremstår mod Fårupvej, herunder arkitektur og beplantning, og at udvalget ønskede at se projektet igen.

Teknisk Udvalg besluttede på mødet 14. januar 2025, pkt. nr. 2, at fortsætte det videre arbejde med udarbejdelse af forslag til lokalplan nr. 1424.

## Lokalplanens indhold

En privat bygherre har anmodet om at få udarbejdet en ny lokalplan for Fårupvej 9, Jelling til boligformål. Lokalplanområdet er cirka 2,7 ha og ligger centralt i Jelling, øst for Fårupvej og nord for Skinbjerg, og er i dag en landbrugsejendom.

Formålet med lokalplanen er at give mulighed for at opføre højst 30 boliger som tæt-lav boligbebyggelse. Lokalplanen udlægger derfor området til boligformål og giver mulighed for at opføre tæt-lav boligbebyggelse som rækkehuse og dobbelthuse i én etage. Dobelthuse udføres som to boliger der sammenbygges af carport med indbyggede skure. Rækkehuse sammenbygges skiftevis i facaden og med carport. Alle boliger har symmetrisk sadeltag, og der skabes variation i bebyggelsen gennem boligernes orientering, materialer og farver.

Boligbebyggelsen udføres i gule eller brune mursten, og på én boligtype benyttes træ. Træbeklædningen går igen på carporte med indbyggede skure. Carportene rykkes frem, for at skabe forskydninger langs facaderne. Boligernes tage udføres primært i sorte tagsten, men på én boligtype benyttes ståltag. Ved alle dobbelthuse skal der være detaljering i murværket såsom et felt med et andet forband eller relieffer. Lokalplanen stiller yderligere krav til arkitekturen herunder til størrelse, placering og farve på vinduer og materialer og farver på carporte.

De fleste grunde til hver enkelt bolig kan udstykkes med en størrelse på minimum 400 m<sup>2</sup>. Dog gives mulighed for mindre grundstørrelser ned til 300 m<sup>2</sup> ved boligrækken i det nordøstlige hjørne, under den forudsætning, at det resterende grundareal op til 400 m<sup>2</sup> tillægges det fælles opholdsareal.

Mod Fårupvej holdes en afstand på minimum 25 meter til vejmidte, for at sikre boliger og opholdsarealer i forhold til trafikstøj. Derved undgås etablering af afskærmning langs vejen.

I centrum af området er et grønt fælles opholdsareal. I den vestlige side af opholdsarealet bevares en gruppe af store eksisterende træer, dog kan det sydligste træ fældes for at muliggøre lokalplanens disponering. Midt i området kan etableres en jordhøj, som kan bidrage til et lege- og aktivitetsområde. Mod øst placeres en lavning, regnbed eller regnvandsbassin, der samtidig skal give en rekreativ værdi. Det fælles opholdsareal begrønnes med grupper af træer, buske og bed. I opholdsarealet kan opføres en bygning til fælles brug som orangeri eller drivhus. De to beplantningsbælter langs områdets nordlige og østlige afgrænsning bevares, og langs hegnene etableres stiforbindelser, som forbindes til det øvrige stisystem mod skolen i det nordøstlige hjørne. Langs Skinbjerg samt langs de interne boligveje plantes vejtræer.

## Vurdering af afledte konsekvenser

Der er foretaget en helhedsvurdering af boliglokalplanens afledte konsekvenser, herunder offentlige investeringer, for at sikre en byudvikling i balance. Det kan være i forhold til f.eks. skoler, institutioner, idræt, veje, stier og kollektiv trafik. Helhedsvurderingen viser, at lokalplanen ikke har afledte konsekvenser på de undersøgte forhold.

## Miljøvurdering

Forslag til lokalplan nr. 1424 er screenet jævnfør miljøvurderingsloven. På baggrund af screeningen er det forvaltningens vurdering, at planen ikke vil medføre væsentlig påvirkning af miljøet, og der udarbejdes derfor ikke en miljøvurdering.

## Høringsperiode

Jævnfør planloven skal høringsperioden for en lokalplan vurderes fra sag til sag i forhold til at tillade rimelig tid til inddragelse af offentligheden. Udgangspunktet er en minimumsfrist på fire uger, dog to uger for mindre lokalplaner, og otte uger for lokalplaner med tillæg med anvendelsesændringer eller nyudlæg.

Høringsperioden for lokalplanen fastsættes til fire uger, da lokalplanen er af en karakter, med et geografisk anvendelsesområde, en kompleksitet og et omfang, hvor fire uger vurderes at være rimelig tid til inddragelsen af offentligheden.

## Overtagelsespligt/Frafaldserklæring

Lokalplanområdet er privatejet og overføres fra land- til byzone. Der foreligger en underskrevet frafaldserklæring.

## Klima og resiliensvurdering

Der er foretaget en bæredygtighedsvurdering af lokalplanen i forhold til planens bæredygtige potentiale. Der er målt på fem bæredygtige hovedområder: Miljø, sociokulturel og funktionel kvalitet, teknik, proces og økonomi.

Lokalplanen giver mulighed for opførelse af rækkehuse og dobbelthuse, der er en mere bæredygtig boligform end parcelhuse og som begrænser arealforbruget. Der nedrives én eksisterende landbrugsejendom, hvilket giver plads til

fortætning af det eksisterende byområde og udnyttelse af eksisterende forsyningsstrukturer. Dette bidrager til en mere bæredygtig udvikling, da flere mennesker bor nær byens funktioner. Flere eksisterende træer og ældre beplantningsbælter bevares og sikres. Der stilles krav om hjemmehørende beplantning, der fremmer artsmangfoldigheden og har et begrænset plejeniveau. Lokalplanen begrænser store terrænreguleringer, hvilket begrænser jordflytning, som har et højt CO2-aftryk. Boligbebyggelse skal opføres i træ eller teglsten. Træ er et fornybart og relativt bæredygtigt materiale. Teglsten har et højt CO2-aftryk, men også en lang levetid og er vedligeholdelsesfrie, hvilket er godt for driftsøkonomien.

## **Sagens videre forløb**

Sagen skal behandles af Økonomiudvalget og Byrådet.

## **Historik**

**Teknik- og Miljødirektøren indstiller, den 6. maj 2025, punkt 68:**

at udvalget anbefaler over for Byrådet, at forslag til lokalplan nr. 1424 vedtages og offentliggøres i 4 uger.

**Beslutning fra Teknisk Udvalg, den 6. maj 2025, punkt 68:**

Anbefalet.

**Beslutning fra Økonomiudvalget, den 19. maj 2025, punkt 127:**

Anbefales.

## **Beslutning**

Godkendt.

## **Bilag**

Forslag til lokalplan nr. 1424

# Punkt 102: Forslag til lokalplan nr. 1431 Erhvervsområde nord for Stiftsvej, Vejle

01.02.05-P16-2-25

## Resumé

En virksomhed har anmodet om at få udarbejdet en lokalplan for deres nye hovedkvarter på Stiftsvej 44 på Lysholt.

Området er i en erhvervsramme, men er ikke lokalplanlagt. Området er udyrket og ligger i en lomme i skoven.

Lokalplanforslaget giver mulighed for erhverv i op til 17 meter i et byggefelt, der afgrænses af skovbyggelinjen og et område til ny natur.

## Sagsfremstilling

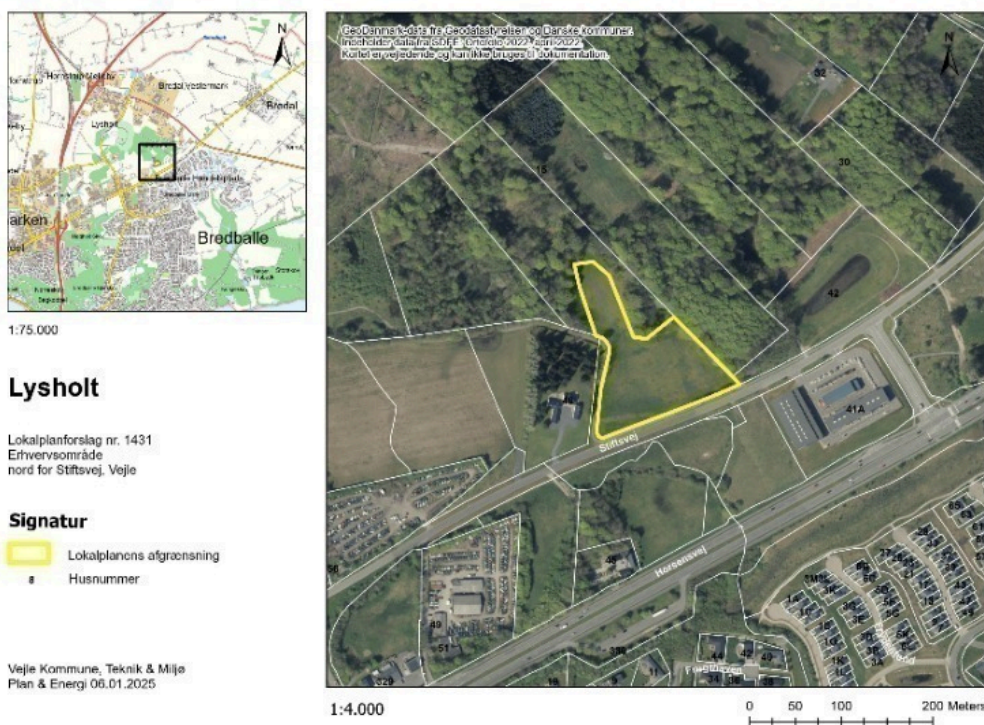

Figur 1: Kort over lokalplanområdet

## Planens historik

Teknisk Udvalg besluttede på mødet 4. februar 2025, pkt. nr. 16, at igangsætte udarbejdelse af lokalplan nr. 1431.

## Lokalplanens indhold

Lokalplanen giver mulighed for at en virksomhed kan etablere et nyt hovedkvarter på Stiftsvej 44 på Lysholt.

Lokalplanområdet er 1,4 ha og er ikke omfattet af en lokalplan, men af kommuneplanramme 1.6.E.3, der fastlægger områdets anvendelse til erhvervsformål og offentlige formål.

Anvendelsen af lokalplanområdet fastsættes til erhvervsformål indenfor miljøklasse 1-6 til større virksomheder af regional betydning som f.eks. virksomheder med særlige transportbehov og store arealkrav. Det kan f.eks. være engroshandel, administration, kontorer, fremstillingsvirksomhed, håndværker, lager- og værkstedsvirksomhed og servicevirksomhed.

Lokalområdet er placeret i en lomme i skoven med en række naturinteresser, der er taget hensyn til i lokalplanen. Skovene trækkes ind i området ved at der plantes nye træer på parkeringspladsen.

Lokalplanen reserverer et areal på 1/4 af området til ny natur, hvor der hverken må bygges eller anlægges f.eks. veje og p-pladser. Den nye natur er i sammenhæng med den nye natur i lokalplan nr. 1338 på den modsatte side af Stiftsvej,

Naturinteresserne begrænser, hvor der må bygges, og der udlægges derfor et byggefelt til bebyggelsen.

Generelt i erhvervsområde Lysholt, stilles der krav om, at bebyggelsen med arkitektur og materialer skal fremstå som dele af en samlet helhed, hvilket lokalplanen fastsætter bestemmelser om.

Lokalplanen er i overensstemmelse med Strukturplan for Regionalt Centerområde ved Lysholt fra 1986.

## **Miljøvurdering**

Forslag til lokalplan nr. 1431 er screenet jævnfør miljøvurderingsloven. På baggrund af screeningen er det forvaltningens vurdering, at planen ikke vil medføre væsentlig påvirkning af miljøet, og der udarbejdes derfor ikke en miljøvurdering.

## **Høringsperiode**

Jævnfør planloven skal høringsperioden for en lokalplan vurderes fra sag til sag i forhold til at tillade rimelig tid til inddragelse af offentligheden. Udgangspunktet er en minimumsfrist på fire uger, dog to uger for mindre lokalplaner og otte uger for lokalplaner med tillæg med anvendelsesændringer eller nyudlæg. Høringsperioden for lokalplanen vurderes til fire uger, da lokalplanen er af en karakter, med et geografisk anvendelsesområde, en kompleksitet og et omfang, hvor fire uger vurderes at være rimelig tid til inddragelsen af offentligheden.

## **Overtagelsespligt/Frafaldserklæring**

Lokalplanområdet er privatejet og overføres fra land- til byzone. Det er aftalt med ejer, at der underskrives en frafaldserklæring.

## **Klima og resiliensvurdering**

Bæredygtig planlægning er god og langtidsholdbar planlægning, hvilket kommer af en afvejning af en række forskellige muligheder og hensyn. Det handler om at skabe kvalitet, både gennem anvendelse og funktioner, bebyggelsesplaner og arkitektur, materialer og rekreative arealer, men også f.eks. klimabelastning, biodiversitet og fællesskaber samt dialog og samarbejde på tværs.

Der er foretaget en bæredygtighedsvurdering af lokalplanen i forhold til planens bæredygtige potentiale. Der er målt på fem bæredygtige hovedområder: Miljø, sociokulturel og funktionel kvalitet, teknik, proces og økonomi.

På grund af naturinteresser i området kan lokalplanområdet ikke udnyttes særlig intensivt til gavn for miljøet. 1/4 af grunden udlægges til ny natur, der skaber/bevarer sammenhæng i en større flora- og faunapassage.

Lokalplanområdet ligger som en lomme i skoven, hvor skoven trækkes ind i området, ved at der stilles krav om nye træer på parkeringspladsen. Lokalplanområdet er beliggende i et erhvervsområde med et veludbygget vejnet, så ansatte og tung transport kan komme let til og fra området. Der er et stoppested kun 400 meter fra lokalplanområdet, og en grussti der går helt til St. Grundet.

Det vurderes, at potentialet for at skabe en mere bæredygtig plan er opnået, da naturens værdi er udnyttet.

## **Sagens videre forløb**

Sagen skal behandles af Økonomiudvalget og Byrådet.

## **Historik**

### **Teknik- og Miljødirektøren indstiller, den 6. maj 2025, punkt 69:**

at udvalget anbefaler over for byrådet, at forslag til lokalplan nr. 1431 vedtages og offentliggøres i 4 uger.

### **Beslutning fra Teknisk Udvalg, den 6. maj 2025, punkt 69:**

Anbefalet.

**Beslutning fra Økonomiudvalget, den 19. maj 2025, punkt 128:**

Anbefales.

**Beslutning**

Godkendt.

**Bilag**

Forslag til lokalplan nr. 1431

# Punkt 103: Endelig vedtagelse af lokalplan nr. 1416 Boligområde ved Smedevænget, Kollemorten

01.02.05-P16-17-23

## Resumé

Lodsejeren har anmodet om en lokalplan for området i det vestlige Kollemorten. Lokalplanområdet ligger i udkanten af landsbyen i forlængelse af boligvejen Smedevænget.

Området ligger i dag som dyrket landbrugsjord med omkringliggende marker og grænser mod øst op til et eksisterende boligområde og mod nord op til en landejendom.

Der planlægges for en udstykning til fire parcelhusgrunde og et regnvandsbassin mod nordøst til håndtering af overfladevand.

Lokalplanen har været i høring fra d. 3. februar 2025 til d. 31. marts 2025. Der er i perioden ikke indkommet indsigelser.

## Sagsfremstilling



Figur 1: Kort over lokalplanområdet

### Planens historik

Teknisk Udvalg besluttede på mødet 19. marts 2024, pkt. nr. 76, at igangsætte udarbejdelse af lokalplan nr. 1416.

Byrådet besluttede på mødet 29. januar 2025, pkt. nr. 8, at sende lokalplanen i offentlig høring.

Lokalplanen har været i offentlig høring fra 3. februar 2025 til 31. marts 2025.

### Indsigelser/bemærkninger og ændringer af lokalplanen

Der er i perioden ikke modtaget indsigelser til lokalplan nr. 1416.

### Overtagelsespligt/Frafaldserklæring

Lokalplanområdet forbliver i landzone, og en frafaldserklæring er derfor ikke nødvendig.

## **Klima og resiliensvurdering**

Nyt byggeri og anlægsarbejde vil altid øge udledningen af CO<sub>2</sub>.

Der er foretaget en bæredygtighedsvurdering af lokalplanen i forhold til planens bæredygtige potentiale. Der er målt på fem bæredygtige hovedområder: Miljø, sociokulturel og funktionelkvalitet, teknik, proces og økonomi.

Miljøpåvirkningen af lokalplanområdet forventes at være meget lille, da der skal etableres et regnvandsbassin. Ressourceforbruget er minimeret ved at udnytte hele områdets areal med respekt for levende hegn, træ og øvrig kontekst.

Kvaliteten ved denne lokalplan er, at området er en naturlig forlængelse af Smedevænget, og udvidelse af boligområdet og landsbyen mod vest. Området er disponeret med respektafstande til omkringliggende naboer, beplantningsbælte og landbrugsområde, hvilket er med til at danne en blød overgang mellem landsbyafgrænsningen og det åbne land.

Området er udnyttet til det maksimale, hvor vej, grunde, grønne områder mv. er placeret med bedst mulig udnyttelse af området, med respekt for omgivelserne, som overgang mellem eksisterende bydel og det åbne land.

Der arbejdes på et fjernvarmeprojekt, som muliggør udrulning af fjernvarme (Vonge-Kolleporten Fællesvarme a.m.b.a).

Dette medvirker til at reducere lokalplanens forventede klimaaftryk.

## **Sagens videre forløb**

Sagen skal behandles af Økonomiudvalget og Byrådet.

## **Historik**

**Teknik- og Miljødirektøren indstiller, den 6. maj 2025, punkt 70:**

at udvalget anbefaler over for Byrådet, at lokalplan nr. 1416 vedtages endeligt.

**Beslutning fra Teknisk Udvalg, den 6. maj 2025, punkt 70:**

Anbefalet.

**Beslutning fra Økonomiudvalget, den 19. maj 2025, punkt 129:**

Anbefales.

## **Beslutning**

Godkendt.

## **Bilag**

Lokalplan nr. 1416

# Punkt 104: Endelig vedtagelse af lokalplan nr. 1430 Offentligt område ved Tingvej, Egtved

01.02.05-P16-22-24

## Resumé

Vejle Kommune ved Velfærdsforvaltningen, Senior-Plejecentre har anmodet om en lokalplan for udvidelse af den eksisterende institution Tinghøj i Egtved. Den eksisterende institution ligger i midten af Egtved by. Der ønskes med udvidelsen mulighed for at tilbyde bedre og mere tidssvarende boliger. Udvidelsen vil betyde større boliger for de eksisterende beboere samt fire ekstra boliger i alt. Lokalplanen har været i offentlig høring fra 3. marts 2025 til 7. april 2025. Der er ikke kommet nogle indsigelser i høringsperioden.

## Sagsfremstilling

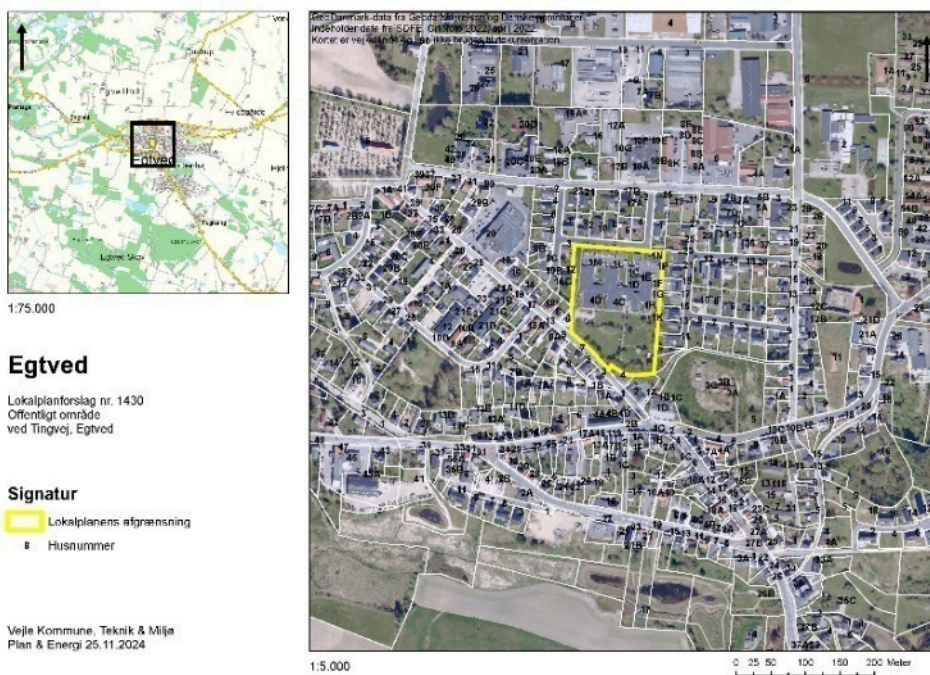

Figur 1: Kort over lokalplanområdet

### Planens historik

Voksenudvalget har på møde d. 30. september 2024, pkt. nr. 96 godkendt en tidsplan for om- og tilbygning af Tinghøj. Bygherre har afholdt et informationsmøde med naboer 20. november 2024, hvor der deltog 22 naboer. Teknisk Udvalg besluttede på mødet 10. december 2024, pkt. nr. 241, at igangsætte udarbejdelse af lokalplan nr. 1430. Byrådet besluttede på mødet 26. februar 2025, pkt. nr. 37, at sende lokalplanen i offentlig høring. Lokalplanen har været i offentlig høring fra 3. marts 2025 til 7. april 2025. Bygherre har afholdt et informationsmøde med naboer 27. marts 2025, hvor der deltog ca. 20 naboer.

### Indsigelser/bemærkninger og ændringer af lokalplanen

Der kom ingen indsigelser under den offentlige høring.

### Overtagelsespligt/Frafaldserklæring

Lokalplanområdet ejes af kommunen, og en frafaldserklæring er derfor ikke nødvendig.

### Klima og resiliensvurdering

Der er foretaget en bæredygtighedsvurdering af lokalplanen i forhold til planens bæredygtige potentiale. Der er målt på fem bæredygtige hovedområder: Miljø, sociokulturel og funktionel kvalitet, teknik, proces og økonomi.

Der arbejdes med forskellige bæredygtige tiltag. Fortætning af eksisterende byområder og udnyttelse af eksisterende forsyningsstrukturer bidrager til en mere bæredygtig udvikling. Lokalplanen bevarer en stor del af den eksisterende beplantning og stiller krav om erstatning af fældede træer og buske med nye, hjemmehørende arter, hvilket bidrager til at sikre arts mangfoldigheden. Om- og udbygning af den eksisterende institution frem for nybyggeri er en mere bæredygtig løsning, da byggematerialer har et stort CO<sub>2</sub>-aftryk og sjældent genanvendes. Overdækkede arealer, haver og centrale mødesteder skaber trygge og attraktive opholdsrum, der øger beboernes livskvalitet og inviterer til fællesskab. Planen sikrer at opholdsarealer placeres hensynsfuldt i forhold til naboer. Det tværfaglige samarbejde mellem Velfærdsforvaltningen, institutionen Tinghøj og Teknik & Miljø sikrer en helhedsorienteret tilgang til projektet. Der er fokus på at minimere CO<sub>2</sub>-aftryk og vedligeholdelsesomkostninger gennem valg og placering af materialer og arkitektur. Mulighed for at udnytte både teglsten, træ og metal sikrer fleksibilitet og bedre balance mellem CO<sub>2</sub>-aftryk, levetid og vedligeholdelsesudgifter.

## **Sagens videre forløb**

Sagen skal behandles af Økonomiudvalget og Byrådet.

## **Historik**

**Teknik- og Miljødirektøren indstiller, den 6. maj 2025, punkt 71:**

at udvalget anbefaler over for Byrådet, at lokalplan nr. 1430 vedtages endeligt.

**Beslutning fra Teknisk Udvalg, den 6. maj 2025, punkt 71:**

Anbefalet.

**Beslutning fra Økonomiudvalget, den 19. maj 2025, punkt 130:**

Anbefales.

## **Beslutning**

Godkendt.

## **Bilag**

Forslag til lokalplan nr. 1430

# Punkt 105: Cykelstitunnel ved ny omfartsvej, Høgsholtvej

05.01.02-P20-28-23

## Resumé

Etablering af etape 2 af omfartsvejen Vejledalen, fra Idasletten til Høgsholtvej, skal sikre den videre udbygning af den nordvestlige del af ring 3, jævnfør Mobilitetsplan 2018-2030. Cykelpendleren fra Jelling krydser Vejledalen ved den nye rundkørsel ved Høgsholtvej, som på sigt vil afvikle en betydelig trafikmængde. Derfor kan der etableres en krydsning ude af niveau, via tunnel under Vejledalen umiddelbart nord for rundkørslen.

Tunnelpris udgør 3,5-4,0 mio. kr. og kan dermed holdes indenfor anlægsbevilling.

## Sagsfremstilling

Byrådet godkendte anlægsbevilling 11. december 2024 Anlægsbevilling - Forbindelsesvej Idasletten- Høgsholtvej. Det er etape 2 af omfartsvejen Vejledalen, fra Idasletten til Høgsholtvej, som skal sikre den videre udbygning af den nordvestlige del af ring 3, jævnfør Mobilitetsplan 2018-2030.

Cykelpendleren fra Jelling til Vejle går via Skovdallundvej, som går over i Høgsholtvej nærmere Vejle. Ruten krydser Vejledalen ved ny rundkørsel ved Høgsholtvej, som på sigt vil afvikle en betydelig trafikmængde. Derfor kan der etableres en krydsning ude af niveau, via tunnel under Vejledalen umiddelbart nord for rundkørslen. Cykeltunnelen er medtaget i projektet, og ved afholdt licitation 26. marts 2025 beløber tunnelen sig til kr. 3,5 - 4,0 mio. kr. og kan dermed holdes indenfor anlægsbevilling.

Oversigtskort er vedlagt som bilag.

## Klima og resiliensvurdering

Projektet skal forbedre trafikafviklingen i og omkring Vejle by og sikre adgang til nye udviklingsområder.

## Sagens videre forløb

Sagen skal behandles af Økonomiudvalget og Byrådet.

## Historik

**Teknik- og Miljødirektøren indstiller, den 1. april 2025, punkt 52:**

at tunnel medtages i projektet.

**Beslutning fra Teknisk Udvalg, den 1. april 2025, punkt 52:**

Anbefalet.

**Beslutning fra Økonomiudvalget, den 7. april 2025, punkt 99:**

Udsat.

**Beslutning fra Økonomiudvalget, den 19. maj 2025, punkt 131:**

Anbefales.

## Administrativ tilføjelse

Den 7. maj 2025 er bilag 2 tilføjet sagen.

## Beslutning

Godkendt.

## **Bilag**

Oversigtskort

Bilag 2

# Punkt 106: Anlægsbevilling - Færdiggørelse af byggemodning 2025

13.06.04-P20-1-25

## Resumé

For en række kommunale byggemodninger (både til erhverv og bolig) gælder, at alene de primære anlægsarbejder er udført. I de områder, hvor hovedparten af grundene er solgt, er der et udestående med at færdiggøre byggemodningerne. I 2025 skal en del af disse udstykninger helt eller delvist færdiggøres. Der søges anlægsbevilling på 14,702 mio. kr. til færdiggørelsesarbejder af byggemodninger.

## Sagsfremstilling

For en række kommunale byggemodninger (både til erhverv og bolig) gælder, at alene de primære anlægsarbejder er udført. I de områder, hvor hovedparten af grundene er solgt, er der et udestående med at færdiggøre byggemodningerne med blandt andet slidlag, kantsten, fortov, græs og beplantning. I 2025 skal en del af disse udstykninger helt eller delvist færdiggøres. Der søges anlægsbevilling på 14,702 mio. kr. til færdiggørelsesarbejder af byggemodninger.

Vejle Kommune har som grundejer forpligtelse til at vedligeholde og udføre vinterbekæmpelse, indtil grundene er solgt, i de områder, hvor det ikke varetages af grundejerforeningerne. Det betyder, at der skal udføres rydning og græsslåning i sommerhalvåret og foretages snerydning og vinterbekæmpelse i vinterhalvåret på de kommunale byggegrunde. Det skal i henhold til gældende lovgivning ske på samme vilkår som for øvrige grundejere. Beløbet udgør 0,75 mio. kr. og er indeholdt i de 14,702 mio. kr.

## Økonomi

Ny/ændring af Anlægsbevilling (i 1.000 kr.)				
Udvalg	Stednr	Projekt	Udgift	Indtægt
TU	002.255	Færdiggørelse af byggemodninger 2025	2.657	
TU	002.191 02	Område syd for Ny Højen	1.185	
TU	002.204 02	Grangaard Allé	1.200	
TU	002.216 02	Smidstrup	280	
TU	002.217 02	Blomsterparken Give	690	
TU	002.223 02	Planetbyen Nord/Magnesvej	1.740	
TU	025 002.226 02	Byggemodning Anesminde	920	
TU	002.227 02	Fælleshåbsvej	470	
TU	002.231 02	Byggemodning Grejs	1.130	
TU	002.234 02	Planetbyen Vest	1.135	
TU	002.240 02	Børkop Syd	450	
TU	002.264 02	Byggemodning Åhusene	1.655	
TU	003.230 02	Byg.mod Voervej/Nimvej	340	
TU	003.238 02	Sysselvej, Vejle Nord	850	
<b>Ændring af anlægsbevillinger i alt</b>			<b>14.702</b>	<b>0</b>

Figur 1 Ny/ændring af anlægsbevilling

Tillægsbevilling til rådighedsbeløb (i 1.000 kr.)				Budgetår	Konsekvenser i overslagsår			
Udvalg	Stednr	Projekt	U/I	2025	2026	2027	2028	
<b>Tillægsbevilling:</b>								
TU	002.255	Færdiggørelse af byggemodninger 2025	Udg	2.657				
TU	002.191 02	Område syd for Ny Højen	Udg	1.185				
TU	002.204 02	Grangaard Allé	Udg	1.200				
TU	002.216 02	Smidstrup	Udg	280				
TU	002.217 02	Blomsterparken Give	Udg	690				
TU	002.223 02	Planetbyen Nord/Magnesvej	Udg	1.740				
TU	025 002.226 02	Byggemodning Anesminde	Udg	920				
TU	002.227 02	Fælleshåbsvej	Udg	470				
TU	002.231 02	Byggemodning Grejs	Udg	1.130				
TU	002.234 02	Planetbyen Vest	Udg	1.135				
TU	002.240 02	Børkop Syd	Udg	450				
TU	002.264 02	Byggemodning Åhusene	Udg	1.655				
TU	003.230 02	Byg.mod Voervej/Nimvej	Udg	340				
TU	003.238 02	Sysselvej, Vejle Nord	Udg	850				
<b>Finansiering:</b>								
TU	005.051	Færdiggørelse af byggemodninger	Udg	-14.702				
Tillægsbevilling netto i alt				0	0	0	0	
<b>Kassen (- = forbrug)</b>				<b>0</b>	<b>0</b>	<b>0</b>	<b>0</b>	

Figur 2 Tillægsbevilling til rådighedsbeløb

#### Opsummering af de bevillingsmæssige konsekvenser:

Sagen medfører, at der samlet gives anlægsbevilling på 14,702 mio. kr. til hel eller delvis færdiggørelse af byggemodninger i 2025. Udgiften på 14,702 mio. kr. finansieres af det til formålet afsatte budget.

#### Høring:

Centralt Budget har ingen bemærkninger af bevillingsmæssig karakter.

#### Klima og resiliensvurdering

Ingen bemærkninger.

#### Sagens videre forløb

Sagen skal behandles af Økonomiudvalget og Byrådet.

#### Historik

##### Teknik- og Miljødirektøren indstiller,, den 6. maj 2025, punkt 76:

at de bevillingsmæssige konsekvenser godkendes, jf. bevillingsskema under afsnittet økonomi.

##### Beslutning fra Teknisk Udvalg, den 6. maj 2025, punkt 76:

Godkendt.

##### Beslutning fra Økonomiudvalget, den 19. maj 2025, punkt 132:

Anbefales.

#### Beslutning

Godkendt.

# Punkt 107: Anlægsbevilling - Forslag til disponering af 5 mio. kr. til styrkelse af rekreative værdier omkring Vejle Fjord

01.00.00-P20-1-24

## Resumé

I forbindelse med budgetforlig 2025 blev der afsat 5 mio. kr. i 2025 til styrkelse af de rekreative værdier omkring Vejle Fjord. Indsatsen skal ske i samarbejde mellem Klima-, Natur- og Miljøudvalget, Teknisk Udvalg og Kultur- og Idrætsudvalget. Teknik & Miljø har efter drøftelser i udvalgene og med gruppeformands-gruppen udarbejdet forslag til disponering af midlerne.

## Sagsfremstilling

Af forligsteksten fra budgetforliget 2024 fremgår følgende:

*"Forligspartierne afsætter 5 mio. kr. i 2025 til styrkelse af rekreative værdier omkring Vejle Fjord. Indsatsen sker i et samarbejde mellem Klima-, Natur- og Miljøudvalget, Teknisk Udvalg og Kultur- og Idrætsudvalget".*

På baggrund heraf har Teknik & Miljø udarbejdet et forslag til disponering af midlerne. Forslaget har været behandlet i Klima, Natur- og Miljøudvalget, Kultur- og Idrætsudvalget og Teknisk Udvalg, efterfølgende i møde med formændene for de tre udvalg og i Gruppeformandsgruppen. På baggrund af de fremkomne kommentarer er vedhæftede forslag til disponering af midlerne udarbejdet.

## Økonomi

Ny/ændring af Anlægsbevilling (i 1.000 kr.)				
Udvalg	Stednr	Projekt	Udgift	Indtægt
ØU	020.054	Rekreative arealer omkring fjorden	5.000	
Ændring af anlægsbevillinger i alt			5.000	0

Figur 1 Ny/ændring af anlægsbevilling

## Opsummering af de bevillingsmæssige konsekvenser

Sagen medfører, at der gives anlægsbevilling på 5 mio. kr. til rekreative arealer omkring fjorden. Udgiften finansieres af det til formålet afsatte budget i 2025.

## Afledt drift

Der er afledt drift på 100.000 kr. fra 2027 og frem til vedligehold af inventar, legeredskaber og træningsfaciliteter. Afledt drift indgår i budgetlægningen 2026-2029 spor 2 og den samlede politiske prioritering af udvalgenes driftsudfordringer.

## Høring

Centralt budget har ingen bemærkninger af bevillingsmæssig karakter.

## Klima og resiliensvurdering

Ikke relevant, da det handler om drøftelse af rekreative faciliteter.

## Sagens videre forløb

Sagen skal behandles i Klima-, Natur- og Miljøudvalget, Kultur- og Idrætsudvalget og Teknisk Udvalg og efterfølgende godkendes i Økonomiudvalget og Byrådet.

## Historik

Teknik- og Miljødirektøren indstiller, den 5. maj 2025, punkt 77:

at de bevillingsmæssige konsekvenser godkendes, jf. bevillingsskema under afsnittet økonomi.

**Beslutning fra Klima-, Natur- og Miljøudvalget den 5. maj 2025, punkt 77:**

Godkendt.

Allan Hviid Pedersen var fraværende.

**Beslutning fra Kultur- og Idrætsudvalget, den 6. maj 2025, punkt 70:**

Godkendt. Dog med den bemærkning at Kultur- og Idrætsudvalget ønsker, at man allokerer midler til Albuen med henblik på at gøre Albuen mere attraktiv.

Alex Vejby Nielsen deltog ikke i sagens behandling.

**Beslutning fra Teknisk Udvalg, den 6. maj 2025, punkt 80:**

Godkendt.

Per Olesen var fraværende.

**Beslutning fra Økonomiudvalget, den 19. maj 2025, punkt 133:**

Kultur- og Idrætsudvalgets indstilling blev anbefalet.

**Beslutning**

Byrådet godkendte indstillingen fra Kultur- og Idrætsudvalget.

**Bilag**

Forslag til disponering af 5 mio II

Oversigt over strande

# Punkt 108: Rettelse til tidligere behandlet sag om frivillig aftale om grundvandsbeskyttelse i BNBO til Ildved Vandværk

09.08.00-P27-1-22

## Resumé

Ildved Vandværk har indgået en frivillig aftale om grundvandsbeskyttelse med lodsejere i det boringsbære beskyttelsesområde (BNBO). Sagen er tidligere behandlet politisk, men var ledsaget af et forkert bilag, som også omfattede den ene lodsejers private have og gårdsplads. Da aftalen alene omhandler erhvervsmæssig brug af pesticider, rettes det med denne sag.

Vejle Kommune arbejder for at fremme frivillige aftaler om pesticidfri drift og grundvandsbeskyttelse i de boringsnære beskyttelsesområder (BNBO). Ildved Vandværk ønsker at indgå frivillige aftale med lodsejere på ekspropriationslignende vilkår. Byrådet har tidligere besluttet, at man som udgangspunkt er villig til at, ekspropriere indenfor BNBO. Der skal dog træffes en konkret beslutning i den enkelte sag.

## Sagsfremstilling

Denne sag er en rettelse af sag nr. 13, som Byrådet tidligere har behandlet 29. januar 2025. Sagen drejer sig alene om en tilretning af det areal, som aftalen omfatter, så den del af ejendommen, hvor der ikke er erhvervsmæssig brug af pesticider ikke er omfattet af aftalen.

I 2019 vedtog Folketinget en tillægsaftale til "Aftale om Pesticidstrategi 2017-2021" for at nedbringe risikoen for forurening af grundvandet fra erhvervsmæssig brug af pesticider. Aftalen fastlægger, at kommunerne skal undersøge muligheden for, at vandforsyninger og lodsejere kan indgå frivillige aftaler om sprøjtefrie boringsnære beskyttelsesområder (BNBO).

En ny politisk aftale i 2023 erstatter det generelle statslige forbud mod sprøjtning i aftale af 2019 og pålægger i stedet kommunerne at udstede et påbud, hvis der ikke er indgået en frivillig aftale. Med nærværende frivillige aftale vil der som udgangspunkt ikke skulle meddeles påbud.

## Lovgivning

Det fremgår af Miljøbeskyttelseslovens § 24a, at kommunen kan meddele påbud om pesticidfri dyrkning, håndtering og transport af pesticider mod fuldstændig erstatning for at sikre den nuværende og fremtidige indvinding af drikkevand. Bestemmelsen i Miljøbeskyttelseslovens §24a gælder udelukkende den lovlige erhvervsmæssige anvendelse af pesticider inden for et boringsnært beskyttelsesområde (BNBO), hvorimod øvrige restriktioner om rådighedsindskrænkninger for at sikre nuværende og fremtidige drikkevandsinteresser modforurening i henhold til en indsatsplan for området kan meddeles efter Miljøbeskyttelseslovens § 24.

Ildved Vandværk er omfattet af Indsatsplan for 45 vandværker, som er godkendt af Byrådet 20.juni 2018.

En kommunal beslutning om vilje til ekspropriation er nødvendig for at sikre lodsejeren mulighed for skattefritagelse for erstatningen. Kommunen kan dog ikke garantere en aftales skattemæssige konsekvenser over for ejeren, da dette spørgsmål alene afgøres af skattemyndighederne.

Vandforsyningslovens § 13d og 13f giver mulighed for at beslutte, at den almene vandforsyning, der har fordel af en indgået aftale, skal betale for den.

Klima-, Natur- og Miljøudvalget har beslutningskompetencen jf. delegationsplanen, men idet Skattestyrelsens administrationspraksis i forhold til delegationsadgangen efter ejendomsavancebeskatningslovens § 11, stk. 1, 2. pkt. er uafklaret, forelægges beslutningen om ekspropriationsvillighed derfor for Byrådet.

## Om Ildved Vandværk

Ildved Vandværk pumper hvert år ca. 8.000 m<sup>3</sup> drikkevand ud til husstande i Ildved by og omegn. Vandværket har to boringer med DGU nr. 105.19 og 105.564. Med aftalerne undgås brug af pesticider i BNBO i fremtiden. Området omfatter dele af matr. nr. 6c og 8a Ildved By, Hvejsel og udgør i alt 0,75 ha fordelt på to lodsejere.

Teknik & Miljø har lavet en risikovurdering af Ildved Vandværks BNBOer og vurderet, at der er behov for en indsats her. Ildved Vandværk har forhandlet med lodsejere, og de er nået til enighed om:

- Hvilke arealer, der skal indgå (se bilag)
- Erstatningspris, i forventning om byrådets beslutning om ekspropriationsvillighed

De nærmere omstændigheder kan ses i deklarationsteksten. Der må ikke anvendes, opbevares eller håndteres pesticider på arealet. Ildved Vandværk vil stå for kontrol afaftalen.

## **Historik**

Byrådet besluttede 9. september 2020 i punkt nr. 171, at Vejle Kommune som udgangspunkt er villig til at ekspropriere, hvis frivillige aftaler i BNBO ikke kan indgås.

## **Økonomi**

Indgåelse af aftalen har ingen økonomiske omkostninger for Vejle Kommune. Hvis det bliver nødvendigt med påbud, vil den fulde erstatning til lodsejerne blive pålagt Ildved Vandværk jf. Vandforsyningslovens § 13d og 13f.

## **Klima og resiliensvurdering**

BNBO-aftalerne vil være med til at sikre fremtidens drikkevand. Rent drikkevand er en forudsætning for øget bosætning og livskvalitet for Vejle Kommunes borgere nu og i fremtiden.

## **Sagens videre forløb**

Sagen skal behandles af Økonomiudvalget og Byrådet.

## **Historik**

### **Teknik- og Miljødirektøren indstiller , den 5. maj 2025, punkt 76:**

at det tilkendegives, at Vejle Kommune er villig til at foretage ekspropriation til de nødvendige rådighedsindskrænkninger samt at påbyde rådighedsindskrænkninger på dele af matr. nr. 6c og 8a Ildved By, Hvejsel, og

at forvaltningen bemyndiges til at meddele de lovpligtige påbud om rådighedsindskrænkninger på dele af matr. nr. 6c og 8a Ildved By, Hvejsel, såfremt der ikke kan indgås frivillige aftaler.

### **Beslutning fra Klima-, Natur- og Miljøudvalget, den 5. maj 2025, punkt 76:**

Anbefalet.

Allan Hviid Pedersen var fraværende.

### **Beslutning fra Økonomiudvalget, den 19. maj 2025, punkt 134:**

Anbefales.

## **Beslutning**

Godkendt.

## **Bilag**

Ildved Vandværk - rettelse

# Punkt 109: Frivillige aftaler om grundvandsbeskyttelse på ekspropriationslignende vilkår ved boringer til Give Vandværk og Trekantens Vandforsyning

09.08.00-P27-1-22

## Resumé

Vejle Kommune arbejder for at fremme frivillige aftaler om pesticidfri drift og grundvandsbeskyttelse i de boringsnære beskyttelsesområder (BNBO). Give Vandværk og Trekantens Vandforsyning ønsker at indgå frivillige aftaler med lodsejere på ekspropriationslignende vilkår.

Byrådet har tidligere besluttet, at man som udgangspunkt er villig til at ekspropriere indenfor BNBO. Der skal dog træffes en konkret beslutning i den enkelte sag

## Sagsfremstilling

I 2019 vedtog Folketinget en tillægsaftale til "Aftale om Pesticidstrategi 2017-2021" for at nedbringe risikoen for forurening af grundvandet fra erhvervsmæssig brug af pesticider. Aftalen fastlægger, at kommunerne skal undersøge muligheden for, at vandforsyninger og lodsejere kan indgå frivillige aftaler om sprøjtefrie boringsnære beskyttelsesområder (BNBO).

En ny politisk aftale i 2023 erstatter det generelle statslige forbud mod sprøjtning i aftale fra 2019 og pålægger i stedet kommunerne at udstede et påbud, hvis der ikke er indgået en frivillig aftale. Med nærværende frivillige aftaler vil der som udgangspunkt, ikke skulle meddeles påbud.

Det fremgår af Miljøbeskyttelseslovens § 24a, at kommunen kan meddele påbud om pesticidfri dyrkning, håndtering og transport af pesticider mod fuldstændig erstatning for at sikre den nuværende og fremtidige indvinding af drikkevand. Bestemmelsen i Miljøbeskyttelseslovens § 24a gælder udelukkende den lovlige erhvervsmæssige anvendelse af pesticider inden for et BNBO, hvorimod øvrige restriktioner om rådighedsindskrænkninger for at sikre nuværende og fremtidige drikkevandsinteresser mod forurening i henhold til en indsatsplan for området kan meddeles efter Miljøbeskyttelseslovens § 26a.

Give Vandværk er omfattet af Give Indsatsplan, som er godkendt af Byrådet 26. februar 2014. Trekantens Vandforsyning er omfattet af Indsatsplan Trekantområdet, som er godkendt af Byrådet 8. marts 2023.

En kommunal beslutning om vilje til ekspropriation er nødvendig for at sikre lodsejer en mulighed for skattefritagelse for erstatningen. Kommunen kan dog ikke garantere en aftales skattemæssige konsekvenser over for ejeren, da dette spørgsmål alene afgøres af skattemyndighederne.

Vandforsyningslovens § 13d og 13f giver mulighed for at beslutte, at den almene vandforsyning, der har fordel af en indgået aftale, skal betale for den.

Klima-, Natur- og Miljøudvalget har beslutningskompetencen jf. delegationsplanen, men idet Skattestyrelsens administrationspraksis i forhold til delegationsadgangen efter ejendomsavancebeskatningslovens § 11, stk. 1, 2. pkt. er uafklaret, forelægges beslutningen om ekspropriationsvillighed derfor for Byrådet.

## Om Give Vandværk

Give Vandværk pumper hvert år ca. 400.000 m<sup>3</sup> drikkevand ud til husstande i Give og omegn. Vandværket har fem boringer. Denne aftale omhandler boringerne med DGU nr. 105.783, 105.1902 og 105.1903. Med aftalen undgås brug af pesticider i BNBO i fremtiden. Området omfatter dele af matr. nr. 6a Give By, Give og udgør i alt ca. 0,16 ha.

Teknik & Miljø har lavet en risikovurdering af Give Vandværks BNBOer og vurderet, at der er behov for en indsats her. Give Vandværk har forhandlet med lodsejer, og de er nået til enighed om:

- Hvilke arealer, der skal indgå (se bilag)
- Erstatningspris, i forventning om byrådets beslutning om ekspropriationsvillighed
- De nærmere omstændigheder kan ses i deklarationsteksten. Der må ikke anvendes, opbevares eller håndteres pesticider på arealet. Give Vandværk vil stå for kontrol af aftalen.

## **Om Trekantens Vandforsyning, Ved Thomashave og Skærup Vandværk**

Ved Thomashave har Trekantens Vandforsyning etableret to borer, hvor der er givet tilladelse til indvinding af 375.000 m<sup>3</sup> grundvand pr. år. De er endnu ikke begyndt at indvinde fra borerne, da de er i gang med at bygge nyt vandværk ved Skærup, som borerne skal tilsluttes. Borerne (DGU nr. 125.2683 og 125.2715) skal indvinde under landbrugsjord og et skovareal (Thomashave). Med aftalerne undgås brug af pesticider i BNBO i fremtiden. BNBOerne overlapper hinanden og aftaleområdet udgør dele af matr. nr. 22p Velling By, Smidstrup og dele af matr. nr. 22l Velling By, Smidstrup og udgør i alt 3,9 ha.

Skærup Vandværk er et af Trekantens Vandforsynings fire vandværker. Skærup Vandværk pumper hvert år ca. 120.000 m<sup>3</sup> drikkevand ud til husstande i Skærup og omegn. Vandværket har to borer med DGU nr. 125.1839 og 125.2080. Borerne indvinder under landbrugsjord. Med aftalerne undgås brug af pesticider i BNBO i fremtiden. BNBOerne overlapper hinanden og aftaleområdet udgør dele af matr. nr. 23f Skærup By, Skærup, dele af matr. nr. 42c Velling By, Smidstrup og dele af matr. nr. 24i Velling By, Smidstrup og udgør i alt 2,29 ha.

Teknik § Miljø har lavet en risikovurdering af Thomashaves BNBOer og Skærup Vandværks BNBOer og vurderet, at der er behov for en indsats her.

Trekantens vandforsyning har forhandlet med lodsejere, og de er nået til enighed om:

- Hvilke arealer, der skal indgå (se bilag);
- Erstatningspriser (2021-tal), i forventning om byrådets beslutning om ekspropriationsvillighed;
- De nærmere omstændigheder kan ses i deklARATIONsteksterne. Der må ikke anvendes, opbevares eller håndteres pesticider på arealerne. Trekantens Vandforsyning vil stå for kontrol af aftalerne.

### **Ved Thomashave**

Der ligger en markvej, som går gennem BNBOerne, som benyttes i forbindelse med drift af mark mod nord. På denne markvej må marksprøjte og såmaskine passere gennem, men ikke gøre ophold. Trekantens Vandforsyning vil stå for kontrol af aftalen.

### **Skærup Vandværk**

Trekantens Vandforsyning har fået en forøgelse af indvindingstilladelsen fra 60.000 m<sup>3</sup> pr. år til 120.000 m<sup>3</sup> pr. år og BNBOerne er derfor blevet genberegnet.

Miljøstyrelsen har endnu ikke godkendt de nye BNBOer ved Thomashave og ved Skærup, men Trekantens Vandforsyning ønsker at lave aftaler, da det forventes, at de nye BNBOer bliver godkendt og udpeget i næstkommende udpegningsbekendtgørelse. Miljøstyrelsen har desuden anbefalet, at man indgår BNBO - aftaler. For så vidt angår de nye BNBOer, så er disse beregnet af Niras, som har brugt den samme beregningsmetode, som Miljøstyrelsen anvender.

Det er aftalt med lodsejere i de Niras beregnede BNBOer, hvor der nu laves aftaler, at hvis de ikke godkendes af staten, men skal genberegnes og bliver 10 % større end de er i dag, så skal der ske nye forhandlinger med alle lodsejere.

### **Historik**

Byrådet besluttede 9. september 2020 i punkt nr. 171, at Vejle Kommune som udgangspunkt er villig til at ekspropriere, hvis frivillige aftaler i BNBO ikke kan indgås.

### **Økonomi**

Indgåelse af aftalen har ingen økonomiske omkostninger for Vejle Kommune.

Hvis det bliver nødvendigt med påbud, vil den fulde erstatning til lodsejerne blive pålagt Give Vandværk og Trekantens Vandforsyning.

### **Klima og resiliensvurdering**

BNBO-aftalerne vil være med til at sikre fremtidens drikkevand. Rent drikkevand er en forudsætning for øget bosætning og livskvalitet for Vejle Kommunes borgere nu og i fremtiden.

### **Sagens videre forløb**

Sagen skal behandles af Økonomiudvalget og Byrådet.

## Historik

### Teknik- og Miljødirektøren indstiller, den 5. maj 2025, punkt 75:

at det tilkendes gives, at Vejle Kommune er villig til at foretage ekspropriation til de nødvendige rådighedsindskrænkninger samt at påbyde rådighedsindskrænkninger på dele af:

- matr. nr. 6a Give By, Give (Give Vandværk)
- matr. nr. 22p Velling By, Smidstrup (Trekantens Vandforsyning)
- matr. nr. 22l Velling By, Smidstrup (Trekantens Vandforsyning)
- matr. nr. 23f Skærup By, Skærup (Trekantens Vandforsyning)
- matr. nr. 42c Velling By By, Smidstrup (Trekantens Vandforsyning)
- matr. nr. 24i Velling By, Smidstrup (Trekantens Vandforsyning)

at forvaltningen bemyndiges til at meddele det lovpligtige påbud om rådighedsindskrænkninger på dele af:

- matr. nr. 6a Give By, Give (Give Vandværk)
- matr. nr. 22p Velling By, Smidstrup (Trekantens Vandforsyning)
- matr. nr. 22l Velling By, Smidstrup (Trekantens Vandforsyning)
- matr. nr. 23f Skærup By, Skærup (Trekantens Vandforsyning)
- matr. nr. 42c Velling By, Smidstrup (Trekantens Vandforsyning)
- matr. nr. 24i Velling By, Smidstrup (Trekantens Vandforsyning)

såfremt der ikke kan indgås en frivillig aftale.

### Beslutning fra Klima-, Natur- og Miljøudvalget, den 5. maj 2025, punkt 75:

Anbefalet.

Allan Hviid Pedersen var fraværende.

### Beslutning fra Økonomiudvalget, den 19. maj 2025, punkt 135:

Anbefales.

## Beslutning

Godkendt.

## Bilag

Give Vandværk, 6a Give By Give

Skærup Vandværk, 23f Skærup By, Skærup

Skærup Vandværk, 42c Velling by, Smidstrup

Thomas Have, 22l Velling By, Smidstrup

Thomas Have, 22p Velling By, Smidstrup

Skærup, 24i Velling By, Smidstrup

# Punkt 110: Forslag til revideret Klimaplan 2025-2050

01.30.00-P20-4-24

## Resumé

DK2020 klimaplan fra december 2020 skal revideres hvert fjerde år, og et forslag til revideret klimaplan for Vejle Kommunes 2025-2050 fremlægges til godkendelse.

Forslag til klimaplanen 2025-2050 sendes i offentlig høring inden endelig vedtagelse.

## Sagsfremstilling

Forslag til Klimaplan 2025-2050 for Vejle Kommune (bilag 1), der fremlægges til godkendelse, er en revision af DK2020 klimaplan fra december 2020. Mål, tilgang og indsatsområder tager udgangspunkt i DK2020 klimaplanen og indarbejder handlinger, erfaringer og viden fra perioden 2021-2024. Forslaget er derfor en opdateret udgave af en velkendt plan.

Klima-, Natur- og Miljøudvalget har på møde den 31. marts 2025, pkt. 61 drøftet en første udgave af forslag til revideret klimaplan. På baggrund af udvalgets drøftelser er der indarbejdet en række kommentarer i et nyt forslag, der nu forelægges. Sagens bilag 5 – ”Bilag 1 – Mål og tiltag 2025-2050” er tilsvarende gennemarbejdet på baggrund af udvalgets drøftelser den 31. marts.

Klima-, Natur- og Miljøudvalget er på møde 13. januar 2025, pkt. 5, præsenteret for baggrunden og rammerne for den nye klimaplan, og dette er desuden beskrevet i et baggrundsnotat (bilag 2).

Forslaget bygger, ligesom forrige plan, på et rammeværktøj udarbejdet af det globale bynetværk C40. Rammeværktøjet hedder nu Cities Climate Transition Framework, CCTF. Vejle Kommunes besvarelse af rammeværktøjet er vedlagt sagen (bilag 3).

De nye konkrete klimamål og indsatser tager udgangspunkt i et klimaregnskab data fra 2022, der er nyeste tilgængelige tal, og et tiltagskatalog (bilag 4) med beregninger af konkrete indsatsers reduktionspotentialer i tons CO<sub>2</sub>e.

Medarbejdere i kommunens klimanetværk har drøftet muligheder, mål og tiltag til det nye forslag og klimaplanen favner derfor så vidt muligt kommunens forvaltninger.

Der er udarbejdet et bilag til klimaplanen: Mål og tiltag (sagens bilag 5), der beskriver forslag til, hvilke tiltag der kan sættes i værk for at nå klimaplanens mål og delmål. Flere fagudvalg har egne klimahandlingsplaner og Grøn Kommune er klimahandlingsplan for Vejle Kommune som virksomhed. Det er disse klimahandlingsplaner, og kommende revisioner af dem, der udmønter de konkrete handlinger, der skal til, for at opfylde klimaplanens mål.

I efteråret 2024 har der i regi af Udvalget for Lokalsamfund & Nærdemokrati været afholdt en borgersamling, hvor deltagerne er kommet med input til, hvordan fællesskaber kan lave klimahandling. Indsatser og målsætninger i den nye klimaplan understøtter disse anbefalinger.

I 2023 og 2024 har klima været drøftet på Vejle Kommunes klimadag, og de input det er kommet der, er taget i betragtning i denne klimaplan.

Referencegruppen, bestående af Økonomiudvalget, Klima-, Natur- og Miljøudvalget og øvrige gruppeformænd har på møde 11. november 2024 ønsket at holde fast i det overordnede mål om 70% CO<sub>2</sub>-reduktion i 2030 ift. 1990, og at følge regeringens målsætninger om 100% CO<sub>2</sub>-reduktion i 2045 og 110% CO<sub>2</sub>-reduktion i 2050.

Med udgangspunkt i beskrevne tiltag kan Vejle Kommune, med en ambitiøs indsats, nå ovenstående mål for reduktion af klimagasser i 2030 og 2045, og det er realistisk at nå mål i 2035 og 2040 på hhv. 80% i 2035 og 90% i 2040.

Der opstilles, ligesom i DK2020 klimaplanen mål for de store udledninger på energi, landbrug og transport:

Emne	Mål i ny klimaplan 2025
Energi	2030: Der produceres lokal, grøn strøm svarende til 100% af elforbruget i Vejle Kommune, og mindst 40 % kommer fra vindmøller.

	<p>2050: Der produceres lokal, grøn strøm svarende til 37% af elforbruget i Vejle Kommune, og mindst 10 % kommer fra vindmøller.</p> <p>Andelen af lokalt produceret strøm vil i 2050 være væsentligt mindre end i 2030, fordi elforbruget vil være meget højere og en overvejende del af strømmen vil komme fra havvindmøller, der ikke står i Vejle Kommune.</p>
	2050: 100 % af energiforbruget er baseret på grønne energikilder.
Landbrug	2030: Landbrugets udledning af drivhusgasser er reduceret med 65 %.
	2050: Landbrugets udledning af drivhusgasser er reduceret med 80 %.
Transport	2030: 30 % af personbiler er omstillet til el.
	2050:
	<p>95 % af biler, busser og varebiler er omstillet til el.</p> <p>90 % af lastbiler er omstillet til nuludledende drivmidler.</p>

Klimaplanen skal, ud over at vise vejen til CO2 reduktion, også arbejde med forbrugsbaserede udledninger, som er udledninger der ikke fremgår i klimaregnskabet, men stammer fra udledninger fra varer og tjenester, der foregår uden for

kommunegrænsen.

Derudover skal klimaplanen vise vejen til en klimatilpasset kommune i 2050. Der er vedtaget en Klimatilpasningsplan i 2023 som stadig er gældende, og som sammen med Risikostyringsplan og Stormflodsstrategi udgør rammerne for klimatilpasningsarbejdet i Vejle Kommune. Referencegruppen har på møde den 11. november 2024 ønsket, at der skal ses på fremtidig sikringskote for klimatilpasning samt at faserne i Stormflodsstrategien skal revurderes. Dette gøres i 2026 på baggrund af nye data.

For at favne både klimaregnskabet udledninger, de forbrugsbaserede udledninger og klimatilpasningen, er klimaplanens indsatser beskrevet i otte indsatsområder. Hvert indsatsområde indeholder en række delmål.

I forhold til den tidligere klimaplan justeres indsatsområderne, så der bliver et større fokus på biodiversitet, byggeri og forbrug.

Nummer	Indsatsområde i ny klimaplan 2025
1	Energi
2	Mobilitet
3	Biodiversitet, arealer og landbrug
4	Stormflod, nedbør, hedebløge og tørke
5	Byggeri
6	Grøn borger
7	Grøn virksomhed
8	Grøn Kommune

De ændringer, der er sket i målene fra den første klimaplan til nu, er vist i vedlagte bilag 6. De mål, der er ændret væsentligt i ordlyden, er fremhævet med rødt.

### **Næste skridt**

Forslaget fremlægges til godkendelse i Klima-, Natur- & Miljøudvalget, Økonomiudvalget og Byrådet. Det godkendte forslag sendes i otte ugers offentlig høring inden endelig vedtagelse i Klima-, Natur- & Miljøudvalget, Økonomiudvalget og Byrådet. Procesplan vedlagt som bilag 7.

### **Klima og resiliensvurdering**

Det er klimaplanen, der sætter den overordnede ramme for alt klimaarbejdet i kommunen. Det er i denne plan, at ambitionsniveauet og de konkrete klimamål fastsættes.

Klimaplanen viser vejen mod 70% reduktion i 2030 ift. 1990 og nettonul i 2045 samt en 110% reduktion i 2050. Tilsvarende viser klimaplanen vejen til en klimatilpasset kommune i 2050. Klimatilpasningen udmøntes via klimatilpasningsplan, risikostyringsplan og stormflodsstrategi.

### **Sagens videre forløb**

Sagen skal behandles i Økonomiudvalget og Byrådet.

### **Historik**

#### **Teknik- og Miljødirektøren indstiller, den 5. maj 2025, punkt 82:**

at forslag til klimaplan 2025-2050 for Vejle Kommune godkendes, og

at forslag til klimaplan 2025-2050 for Vejle Kommune sendes i otte ugers offentlig høring.

**Beslutning fra Klima-, Natur- og Miljøudvalget, den 5. maj 2025, punkt 82:**

Anbefalet med få redaktionelle ændringer.

Allan Hviid Pedersen var fraværende.

**Beslutning fra Økonomiudvalget, den 19. maj 2025, punkt 136:**

Anbefales.

Rune Bønnelykke tog forbehold for sin stillingtagen til Byrådets behandling af sagen.

**Beslutning**

Godkendt.

Rune Bønnelykke stemte imod

**Bilag**

Bilag 1 - Revideret Klimaplan

Bilag 2 - Baggrundsnotat

Bilag 3 - Rammeværktøj - Cities Climate Transition Framework (CCTF)

Bilag 4 - Tiltagsmuligheder 05052025

Bilag 5 - Mål og tiltag 2025-2050 (klimaplanens bilag 1)

Bilag 6 - Nye og gamle klimamål

Bilag 7 - Procesplan

# Punkt 111: Godkendelse af Vejle Kommunes Affalds- og Ressourceplan 2025-2037

07.00.00-P22-1-24

## Resumé

Forslag til Vejle Kommunes Affalds- og Ressourceplan 2025-2037 har i henhold til Byrådets beslutning den 26. februar 2025, pkt. 42, været i offentlig høring i perioden fra den 27. februar til den 27. april 2025. Der er i høringsperioden modtaget tre høringssvar. Høringssvarene har ikke frembragt nye væsentlige oplysninger, som ikke allerede var kendt, da Affalds- og Ressourceplanen 2025-2037 blev politisk godkendt og sendt i høring. Forvaltningen finder på den baggrund ikke anledning til at anbefale ændringer og forelægger hermed Vejle Kommunes Affalds- og Ressourceplan 2025-2037 til endelig godkendelse.

## Sagsfremstilling

Vejle Kommune skal i henhold til kap. 5 i Affaldsbekendtgørelsen af 30. december 2024 udarbejde og vedtage en 12-årig kommunal plan for håndtering af affald. Planen skal dermed være gældende for planperioden 2025-2037 med særligt fokus på de første seks år i planperioden. Planen skal revideres mindst hvert 6. år.

På baggrund heraf er der udarbejdet et forslag til en revision af den nuværende Affalds- og Ressourceplan 2020-2032. Forslag til ny affalds- og ressourceplan 2025-2037 har været i otte ugers høring og indstilles nu til endelig godkendelse.

Vejle Kommunes Affalds- og Ressourceplan 2025-2037 er et overordnet styrings- og planlægningsredskab, der skal medvirke til, at Vejle Kommune dels lever op til de europæiske og nationale fastsatte lovgivningsmæssige rammer og mål på området dels de lokale mål, som politikerne i Vejle Kommune prioriterer.

Klima-, Natur- og Miljøudvalget har med to temadrøftelser i efteråret 2024 besluttet at arbejde videre med de overordnede mål fra den nuværende plan. Målene er justeret og tilpasset, så de er i tråd med dels de politiske ambitioner i Vejle Kommune dels de gældende nationalt fastsatte mål.

I henhold til Affaldsbekendtgørelsen indeholder planen tre dele - målsætning, planlægning og kortlægning. Vejle Kommunes Affalds- og Ressourceplan 2025-2037 udgør målsætnings- og planlægningsdelen og fremgår som bilag. Væsentlige input til planen er blandt andet den forventede udvikling inden for affalds- og ressourceområdet. Af bilag 1 fremgår således forskellige fremskrivninger og opgørelser for planperioden 2025-2037. Endeligt fremgår kortlægningsdelen af bilag 2, der bl.a. beskriver ordninger, udvikling og følger op på mål i den nuværende plan.

## Høring

Affalds- og Ressourceplanen 2025-2037 har været i offentlig høring i perioden fra den 27. februar til den 27. april 2025. Udover at Affalds- og Ressourceplanen 2025-2037 har været tilgængelig på høringsportalen, har der i høringsperioden også været afholdt dialogmøder om høringforslaget på Vejle Kommunes fire genbrugspladser.

- Søndag den 30. marts på Egtved Genbrugsplads og Give Genbrugsplads
- Lørdag den 5. april på Vejle Genbrugsplads og Børkop Genbrugsplads

I høringsperioden er der indkommet tre høringssvar. Høringssvar med forvaltningens bemærkninger fremgår af bilag 3. Høringssvarene har ikke frembragt nye væsentlige oplysninger, som ikke allerede var kendt, da forslag til Affalds- og Ressourceplanen blev politisk godkendt og sendt i høring. Forvaltningen finder på den baggrund ikke anledning til at anbefale ændringer i Vejle Kommunes Affalds- og Ressourceplan 2025-2037.

## Økonomi

Affalds- og Ressourceplanen 2025-2037 skitserer de fremtidige forventede anlægsudgifter med fokus på de første seks år i planperioden, hvilket fremgår af planen. De faktiske anlægsinvesteringer vil løbende medtages i forbindelse med de årlige budgetlægninger.

## Klima og resiliensvurdering

Formålet med Vejle Kommunes Affalds- og Ressourceplan 2025-2037 er at sikre et styringsværktøj og en plan for området, som kan understøtte den grønne omstilling og cirkulære økonomi i Vejle Kommune og herigennem sikre, at

Vejle Kommune lever op til de nationale klimamålsætninger på affalds- og ressourceområdet og mål i Vejle Kommunes gældende klimaplan.

## **Sagens videre forløb**

Sagen skal behandles af Økonomiudvalget og Byrådet.

## **Historik**

### **Teknik- og Miljødirektøren indstiller, den 5. maj 2025, punkt 87:**

at udvalget overfor Økonomiudvalg og Byrådet anbefaler, at Vejle Kommunes Affalds- og Ressourceplan 2025-2037 godkendes endeligt.

### **Beslutning fra Klima-, Natur- og Miljøudvalget, den 5. maj 2025, punkt 87:**

Anbefalet.

Allan Hviid Pedersen var fraværende.

### **Beslutning fra Økonomiudvalget, den 19. maj 2025, punkt 137:**

Anbefales.

## **Beslutning**

Godkendt.

## **Bilag**

Bilag 3 Høringssvar til Affalds- og Ressourceplan 2025-2037

Bilag 2 Affalds- og Ressourceplan 2025 - 2037 kortlægning

Bilag 1 Affalds- og Ressourceplan 2025 - 2037 fremskrivning

Affalds- og Ressourceplan 2025 - 2037

# Punkt 112: Anlægsbevilling - Jelling Festivalplads

05.05.05-P20-4-22

## Resumé

Vejle Kommune har i budget 2025 - 2028 afsat 40 mio. til en ny event- og festivalplads nord for Jelling. En ny festivalplads vil bl.a. sikre Jelling Musikfestivals fortsatte udviklingsmuligheder i fremtiden og forbedre de logiske og tekniske forhold. Der er igangsat planlægning herunder lokalplan, miljøvurdering, skitseprojektering mv. Der søges en anlægsbevilling på 3,9 mio.kr til færdiggørelse af den igangsatte planlægning herunder en miljøkonsekvensvurdering, heriatage impact assesment, arkæologiske undersøgelser samt udbud og detailprojekt for anlægsarbejderne.

## Sagsfremstilling

Vejle Kommune har i samarbejde med Jelling Musikfestival afsluttet udarbejdelse af masterplan for en ny festivalplads nord for Herningvej i Jelling, hvor kommunen ejer 44 ha landbrugsjord. Arealet bliver anlagt som en rekreativ park, der kan benyttes af offentligheden hele året. Jelling festival lejer arealet i perioden omkring afholdelse af Jelling Musikfestival. Det forventes at første festival kan afholdes på den nye plads i 2029.

Lokalplanarbejdet er i gang og forventes afsluttet medio 2026, hvorefter anlægsarbejderne kan igangsættes.

Arkæologiske undersøgelser forventes at blive igangsat juni-juli 2025.

Miljøkonsekvensundersøgelserne (MKV) er i gang og forventes afsluttet medio 2026. Kulturarvstyrelsen har bedt om at der bliver lavet en Heritage Impact Assessment (HAI) rapport. Denne rapport bliver indarbejdet i MKV'en, men vil derudover blive udarbejdet som en selvstændig rapport på engelsk til høring i Unesco, der i 1994 besluttede at monumentområdet blev optaget på UNESCO's liste over verdensarv.

Der søges en anlægsbevilling på 3,9 mio. kr. fra pulje til ny event og festivalplads.

## Økonomi

Ny/ændring af Anlægsbevilling (i 1.000 kr.)				
Udvalg	Stednr	Projekt	Udgift	Indtægt
KIU	364150	Ny event- og festivalplads i Jelling	3.900	
<b>Ændring af anlægsbevillinger i alt</b>			<b>3.900</b>	<b>0</b>

### Opsummering af bevillingsmæssige konsekvenser:

Sagen medfører, at der gives anlægsbevilling til en udgift på 3,9 mio. kr. Udgiften finansieres af det til formålet afsatte rådighedsbeløb i 2025 på 8 mio. kr.

### Høring:

Centralt Budget har ingen bemærkninger af bevillingsmæssig karakter.

## Klima og resiliensvurdering

Klima- og miljøopgaven omfatter hovedsagelig omdannelse af landbrugsarealer til naturområde med parklignede karakter. Arealet vil blive beplantet og græsbeklædt med fokus på størst muligt biodiversitet til fordel for planter og dyr.

## Sagens videre forløb

Sagen skal behandles af Økonomiudvalget og Byrådet.

## **Historik**

**Kultur- og Sundhedsdirektøren indstiller, den 1. april 2025, punkt 55:**

at de bevillingsmæssige konsekvenser godkendes, jf. bevillingsskema under afsnittet økonomi.

**Beslutning fra Kultur- og Idrætsudvalget, den 1. april 2025, punkt 55:**

Anbefales.

Per Olesen og Torben Elsig-Pedersen deltog ikke i sagens behandling.

**Beslutning fra Økonomiudvalget, den 19. maj 2025, punkt 138:**

Anbefales.

## **Beslutning**

Godkendt.

# Punkt 113: Kongernes Jelling - regnskab 2024

20.00.00-G01-30-18

## Resumé

Nationalmuseet driver Oplevelsescenteret Kongernes Jelling for Vejle Kommune. Som en del af det samarbejde godkender Vejle Kommune årsregnskabet for Kongernes Jelling.

## Sagsfremstilling

Vejle Kommune har driftsaftale med Nationalmuseet om driften af Oplevelsescenteret Kongernes Jelling frem til 2028. Årsregnskabet for Kongernes Jelling er vedlagt som bilag til sagen. Vejle Kommune skal godkende årsregnskabet.

## Klima og resiliensvurdering

Ingen bemærkninger.

## Sagens videre forløb

Sagen skal behandles af Økonomiudvalget og Byrådet.

## Historik

### Kultur- og Sundhedsdirektøren indstiller, den 6. maj 2025, punkt 69:

at regnskabet godkendes.

### Beslutning fra Kultur- og Idrætsudvalget, den 6. maj 2025, punkt 69:

Anbefales.

Alex Vejby Nielsen deltog ikke i sagens behandling.

### Beslutning fra Økonomiudvalget, den 19. maj 2025, punkt 139:

Anbefales.

## Beslutning

Godkendt.

## Bilag

Kommuneregnskab 2024 - Kgs. Jelling.pdf

Følgrebrev til årsregnskab 2024 til Vejle Kommune vedr. Kgs. Jelling.pdf

# Punkt 114: Godkendelse af Plan for drift under kriser

00.22.00-A26-2-22

## Resumé

Byrådet skal jf. Beredskabsloven §25 udarbejde en plan for Kommunes beredskab – ”Plan for drift under kriser”.

Planen skal revideres i det omfang, udviklingen gør dette nødvendigt, dog mindst én gang i hver kommunal valgperiode.

Planen skal vedtages af Byrådet i et møde.

## Sagsfremstilling

”Plan for drift under kriser” fokuserer på krisestyring og udførelse deraf. Planen er til brug for kriser, der rammer hele Vejle Kommune eller dele af Vejle Kommune.

”Plan for drift under kriser” er den overordnede beredskabsplan for Vejle Kommune.

Seneste revidering af ”Plan for drift under kriser” har været til udtalelse hos Beredskabsstyrelsen, som havde forslag til forbedringer, som er indarbejdet i planen.

Efter Byrådets godkendelse sendes planen ind til Beredskabsstyrelsen. Beredskabsstyrelsen vil ikke komme med yderligere udtalelser, efter Byrådet har godkendt ”Plan for drift under kriser”.

Beredskabschefen vil på mødet i Beredskabskommissionen den 10. december 2024 gennemgå overordnede tilretninger af ”Plan for drift under kriser”.

---

”Plan for drift under kriser” har været behandlet i Økonomiudvalget og sendt retur med ønske om tilføjelse ift. borgmesterens rolle samt procedure ved ophævelse af nedsat krisestab.

### Tilføjelse er tilføjet side 8 i krisestyringsplanen.

*”En vigtig del af krisestaben er borgmesteren (eller dennes stedfortræder), som har beslutningskompetence i situationer, hvor der skal handles så hurtigt, at det almindelige sagsbehandlingsapparat er sat ude af drift.*

*I forbindelse med nedsættelse af den Kommunale krisestyringstab skal borgmesteren underrette Byrådet og løbende orienterer Byrådet under nedsættelse af den Kommunale krisestyringstab jf. actioncard for borgmesteren. ”*

*”Ved længerevarende nedsættelse af den Kommunale krisestyringstab – det kan f.eks. være ved nationale hændelser, så som pandemier, krigslignende handlinger, større klimarelaterede hændelser etc. – skal behovet for nedsættelse af krisestyringstaben revurderes løbende f.eks. hver anden uge.*

*Vurderingen foretages af de involverede medlemmer af krisestyringstaben og typisk i forbindelse med, at opgaver, der har været håndteret af krisestyringstaben, kan overgå til opgaveløsning i egen basisorganisation.”*

## Klima og resiliensvurdering

Ikke relevant.

## Sagens videre forløb

Sagen skal behandles af Økonomiudvalget og Byrådet.

## Historik

Beredskabschefen indstiller, den 10 december 2024, pkt. 35:

at ”Plan for drift under kriser” godkendes inden sagen videresendes til Økonomiudvalg og Byråd.

**Beslutningen fra Beredskabskommissionen, den 10. december 2024, pkt. 35:**

Anbefalet.

**Beslutning fra Økonomiudvalget, den 17. marts 2025, punkt 67:**

Økonomiudvalget sender sagen retur til fornyet behandling i Beredskabskommissionen.

**Beslutning fra Beredskabskommissionen, den 6. maj 2025, punkt 15:**

Anbefalet.

Bjarne Grønnebæk var fraværende.

**Beslutning fra Økonomiudvalget, den 19. maj 2025, punkt 140:**

Anbefales.

**Beslutning**

Godkendt.

**Bilag**

§ 25-Plan for drift under kriser (Beredskabsplan) - Vejle Kommune - 02.04.2025.pdf

## **Punkt 115: Lukket: Køb af fast ejendom**

13.06.01-G01-4-25

Godkendt.

Hans Hoffensetz deltog ikke i sagens behandling på grund af inhabilitet.

## **Punkt 116: Lukket: Konkurrence - Fremtidens landskabs- og aktivitetspark i Vejle**

04.01.10-P20-4-23

Godkendt.

Dan Arnløv Jørgensen, Isabella Kure, Amalie Thomsen og Rune Bønnelykke stemte imod.

## **Punkt 117: Lukket: Vejle Erhvervshavn - salg af areal**

08.00.00-P35-2-25

Godkendt.