

REFERAT Byrådet 2018-2021 d. 28-10-2020

Mødedato Onsdag d. 28. oktober 2020 kl. 16:30

Mødested Online møde

Indholdsfortegnelse

Deltagelse i kommunale aktiviteter.....	3
Anesminde - midler til test.....	4
Etablering af foreningen Destination Trekantområdet.....	9
Statistik over Ankestyrelsens afgørelser i 2019.....	10
Anlægsbevilling - Færdiggørelse af byggemodninger 2021.....	14
Forslag til lokalplan nr. 1321 Boligområde ved Ballevej, Bredsten og tillæg nr. 62 til Vejle Kommu	17
Forslag til lokalplan nr. 1328 Erhvervsområde ved Rullevejen, Vandel og tillæg nr. 67 til Vejle Kon	19
Ekspropriationsbemyndigelse.....	21
Oplevelsescenter Egtvedpigens Grav - nedsættelse af styregruppe.....	23
Årsrapport 2019 - DGI Huset Vejle.....	25
Initiativsag - navn til fællesinstitutionen i Gauerslund.....	27
Initiativsag - Henvendelse til den danske regering om modtagelse af uledsagede flygtningebørn.....	28
Lukket: Mageskifte	29

Punkt 192: Deltagelse i kommunale aktiviteter

00.22.00-A30-1-20

Resume

Deltagelse i kommunale aktiviteter.

Sagsfremstilling

Af Vejle Kommunes Regulativ af 22. januar 2014 om byrådsmedlemmers vederlag og godtgørelse mv. fremgår af punkt 3, litra f, at der kan tillægges erstatning for tabt arbejdsfortjeneste for varetagelse af andre kommunale hverv end møder, og af punkt 4, litra f, at der kan ydes befordringsgodtgørelse mv., når deltagelsen sker efter anmodning fra Byrådet eller et af Byrådets udvalg.

Der foreligger indstilling fra Kommunaldirektøren om, at Byrådet godkender, at byrådsmedlemmerne har deltaget i følgende arrangement:

- Virtuelt temamøde vedr. status for Gammelhavn 3. april 2020

Kommunaldirektøren indstiller,

at Byrådet drøfter, om der er behov for, at et eller flere medlemmer af Byrådet varetager andre hverv, og at Byrådet godkender indstillingen fra Kommunaldirektøren.

Beslutning

Godkendt.

Punkt 193: Anesminde - midler til test

00.16.00-P20-15-20

Resume

Som en del af den strategiske byudvikling i Jelling godkendte Byrådet 3. oktober 2018 pkt. 227 køb af den tidligere landbrugsejendom, Anesminde, beliggende Herningvej 1, 7300 Jelling. Efterfølgende godkendte Økonomiudvalget 18. februar 2019, pkt. 47, projektbeskrivelse for udvikling af området vest for højene i Jelling, herunder en strategiplan samt igangsættelse af en udviklingsplan for området. Der er siden arbejdet videre med idéer til aktiviteter og anlæg i området, der nu ønskes afprøvet med henblik på at kvalificere idékoncept og helhedsgreb frem mod fondsansøgninger og realisering.

Sagsfremstilling

Jellingmonumenterne er Danmarks vigtigste kulturarvsmonument. Området besøges årligt af op mod en kvart million gæster. Det skaber pres på Kongernes Jelling, Monumentområdet og Jellings byrum. Det peger samtidig på et potentiale.

I efteråret 2019 afholdt Vejle Kommune workshop og Åben Gård arrangement, hvor der blev indsamlet idéer til udvikling af gården og nærmeste udearealer.

I 2020 er idéerne viderebearbejdet til en række konkrete forslag til aktiviteter og anlæg i området, der ønskes testet af 1:1 i et samarbejde mellem Kongernes Jelling, Historielab, lokalt interesserede foreninger og borgere samt Vejle Kommune.

Afprøvningen af oplevelser, aktiviteter og anlæg vil ske med henblik på at kvalificere idékoncept og helhedsgreb frem mod fondsansøgninger og realisering. Sideløbende involveres relevante myndigheder, samarbejdsparter og borgere.

Økonomiudvalget fik 17. august 2020 en status på indsatserne i strategiplanen samt de aktiviteter, der ønskes afprøvet 1:1 i området. Strategiplanens indsatser

I strategiplanen fra 2019 ”Jellingmonumenterne - udvikling vest for højene” er der sat fokus på fem indsatser 1) Ny forskning i Jellingmonumentets historie, 2) Styrket ankomst til verdensarven (bl.a. parkering), 3) Nye fysiske rammer til kulturturisme (oplevelser, formidling mv.), 4) Monumentområdet, færdiggørelse etape 2 (belægnings, belysning, beplantning og formidling af palisade), 5) Et monumentområde i børnehøjde (leg og læring).

Med nye arkæologiske udgravninger og fund i 2019 og 2020 er vi i fuld gang med at blive klogere på Jellingmonumentets historie. Spændende fund fra haven ved Anesminde er sendt til nærmere undersøgelse og datering og arkæologisk rapport foreligger i efteråret 2020 (indsats 1).

I sommeren 2020 kunne vi desuden åbne en stor ny parkeringsplads vest for Anesminde og derved skabe bedre ankomst og parkeringssituation for busser, personbiler, autocampere m.fl. (indsats 2).

Som del af udviklingsarbejdet henover 2020 er der arbejdet på de første skitser til udviklingsplan for området vest for højene. Udviklingsplanen tager udgangspunkt i Monumentplanen fra 2012 og skal dels medvirke til at skabe et grundlag for realisering af Monumentområdets etape 2 (indsats 4) og dels beskrive/vise et koncept for udviklingen af området ved Anesminde. Her sætter vi fokus på, hvordan vi kan skabe nye fysiske rammer til kulturturismen (indsats 3) samt hvordan vi kan udvikle et monumentområde i børnehøjde (indsats 5).

Monumentområdet – 3 oplevelseszoner

Monumentområdet tiltrækker årligt mange turister. Som forvaltere af området har vi en forpligtigelse til at værne om verdensarven og sikre, at der ikke sker for stort et slid i området.

Vi har desuden en opgave i at formidle verdensarven og gøre den vedkommende for mange målgrupper.

Endelig har vi et ønske om, at Monumentområdet skal ”give noget tilbage til byen”. Bæredygtige turisme handler i den sammenhæng bl.a. om styrke vækstgrundlaget for lokale butikker, spisesteder og overnatningssteder. Og på den måde medvirke til at skabe lokale arbejdspladser og skabe en attraktiv bosætningby.

Vi ønsker på den baggrund at skabe tre oplevelseszoner for de besøgende i Monumentområdet:

- I den østlige del af Monumentområdet får gæsterne ”historien i fødderne” når de går op på gravhøjene. Når de beundrer runestenene og kirken eller går en tur langs markeringen af Haralds Palisade. Her får man fornemmelsen af storhed og historisk sus.
- I Oplevelsescentret Kongernes Jelling får tusindvis af gæster en interaktiv oplevelse. Med digitale greb rammer udstillingen hele familien og giver mange lyst til at dykke længere ned i historien.
- Ved Anesminde bliver der mulighed for at slå mere ud med armene, tænke vildere og tænke højt. Her bliver der mulighed for at tiltrække nye målgrupper. Og her skal der tænkes i sammenhæng til Hærvejen, til festivalområdet og i at få byens gæster til at blive længere tid i byen.

Vi ønsker tillige at undersøge, hvordan Anesminde kan blive et lokalt aktiv – som ramme for kultur, møder, aktiviteter mv.

Test af oplevelser, aktiviteter og anlæg 2020-2021

Gennem det næste år ønsker vi at udvikle, teste og forme fremtidens oplevelse i Anesmindes bygninger og nærområder. Oplevelserne vil tage udgangspunkt i en samlet fortælling ”Kongen Kommer”. Den nye historie om Harald Blåtand som en mester i selviscenesættelse, en magtfuld hersker, der med sit hof kommer til Jelling, når de store beslutninger skal tages. Om riget, trosskiftet mv.

Med denne fortælling følger vi endnu et kapitel til Jellings historie. Allerede i dag har Jelling mange genbesøg, men hvis det skal fortsætte, skal der præsenteres en ny/udvidet fortælling. Som noget nyt vil vi udvikle sammen med mange forskellige samarbejdspartnere og teste på de gæster, der kommer i området i forvejen. Undervejs vil vi evaluere, justere og genteste.

Vi vil desuden bruge perioden på at teste muligheden for at bruge Anesminde lokalt – det kan være i form af værksteder, involvering frivillige, afholde arrangementer mv. Også i udviklingen af udeområder undersøger vi, hvordan eksempelvis lege-, have- og opholdsarealer kan etableres som et aktiv for borgere.

Testperioden skal munde ud i velunderbyggede stærke bud på, hvordan vi vil udvikle Anesminde og hvad fremtidens oplevelser skal være i Monumentområdet. Hvilke fortællinger er de stærkeste, hvordan involverer vi lokale, hvilke teknologier giver bedst mening, hvordan sikrer vi, at der tænkes i børnehøjde osv.?

Udvikling, test og erfaringsopsamling vil ske i et samarbejde mellem Kongernes Jelling, HistorieLab og Vejle Kommune. Og i dialog med lokalrådet og byen.

Erfaringerne bruger vi i den videre projektudvikling, fondsdialog og fremtidige realisering.

Indsatsen vil i det kommende år fordele sig på tre områder: 1) Test af oplevelser, 2) Test af frivillighed/lokalt aktiv/lejrskole og 3) Test af fysik - Bygninger/omgivelser.

TEST OPLEVELSER	Udvikling løn	Software, hardware, scenografi, inventar	I alt	Ansvarlig for test
1.Black Box – Kongen kommer Vi skaber en ramme på Anesminde, hvori vi med hjælp fra digitale greb kan forme historien. Den ene dag tester vi festen i Langhuset. Den næste dag kan man følge Poppos jernbyrd i Jellings trækirkerum.	110.000	250.000	360.000	Kongernes Jelling
2.Mytologisk Have – Kongens tro. Under Anesmindes mange træer udvikles rejser gennem mytologiske fortællinger, hvor naturen og fortællingerne smelter sammen med lyde, bevægelser og lys.	55.000	50.000	105.000	Kongernes Jelling
3.Leg og ankomst– velkommen til Kongen Vi tester leg, formidling og ophold i området. Hvordan kan området indgå som f.eks. en ud af flere legepladser i byen? Hvordan skal gæsten møde Jelling i fremtiden? Fra omfartsvej, over parkering, forbi dammen, ad stien til monumentområdet.	160.000	250.000	410.000	Kongernes Jelling/HistorieLab/ Vejle Kommune

4.Skib – Kongens rejse Fortællinger og fysiske virkemidler skal gøre skibet Jelling Orm til en attraktion, hvor fællesskab, fare og stærke arme bliver ingredienser.	50.000	100.000	150.000	Kongernes Jelling
--	--------	---------	---------	-------------------

5.Escape room – Kongens rådgivere Blandingen af fysisk udfoldelse og hjernegymnastik er et hit. Med ”kongen kommer” som grundlag udvikles den rette historie og de rette fysiske rammer.	50.000	100.000	150.000	Kongernes Jelling
--	--------	---------	---------	-------------------

I alt kr. ekskl. moms 1.175.000

TEST FRIVILLIGE/LOKALT AKTIV/LEJRSKOLE	Udvikling løn	Software, hardware, scenografi, inventar	I alt	Ansvarlig for test
---	---------------	---	-------	-----------------------

Frivillige – kongens hjælpere Erfaringer fra VejleMuseerne bruges til at tage de første skridt hen mod etablering af frivilligsamarbejde. Lokalt aktiv - Undersøgelse af mulighed for værksteder, arrangementer mm samt dialog med lokale foreninger/borgere.	80.000 (Undersøgelse – opstart)		80.000	Vejle Kommune/ Kongernes Jelling
---	---------------------------------------	--	--------	---

Lejrskole – kongens lejr Kan Jelling opfylde skolernes krav til en lejrskoles indhold? Det testes inden logi m.m. etableres.	50.000 (undersøgelse)		50.000	Vejle Kommune/ Kongernes Jelling
--	--------------------------	--	--------	---

I alt kr. ekskl. moms 130.000

TEST FYSIK - BYGNINGER OG OMGIVELSER			I alt	Ansvarlig
---	--	--	-------	-----------

Bygningsundersøgelser, evt. forbedringer (i testperioden)		50.000		Vejle Kommune
			50.000	

I alt kr. ekskl. moms 50.000

Den samlede udvikling, afprøvning og evaluering kan indeholdes i en ramme på 1.355.000 kr. ex. moms.

Økonomi

Ny/ændring af Anlægsbevilling (i 1.000 kr.)			
Udv. Stednr	Projekt	Udgift	Indtægt
ØU 025-005.188	Anesminde - midler til test	1.355	
Ændring af anlægsbevillinger i alt		1.355	0

Figur 1: Ny/ændring af anlægsbevilling

Tillægsbevilling til rådighedsbeløb (i 1.000 kr.)				Budgetår		Konsekvenser i overslagsår	
Udv. Stednr	Projekt	Udg/indt		2020	2021	2022	2023 og varigt
Tillægsbevilling:							
ØU 025-005.188	Anesminde - midler til test	Udgift		355	1.000		
Finansiering:							
ØU 005.161	Køb/salg ubestemte formål	Udgift		-150	-1.000		
ØU 005.161	Køb/salg ubestemte formål	Udgift			-205		
Tillægsbevilling netto i alt				205	-205	0	0
Kassen (- = forbrug)				-205	205	0	0

Figur 2: Tillægsbevilling til rådighedsbeløb

Opsummering af bevillingsmæssige konsekvenser vedr. ANLÆG

Sagen medfører, at der afsættes rådighedsbeløb og gives anlægsbevilling på i alt 1.355.000 kr. til gennemførelse af udvikling og afprøvning af aktiviteter og anlæg. Anlægsbevillingen fordeler sig med 355.000 kr. i 2020 og 1.000.000 kr. i 2021.

Af udgiften på 355.000 kr. i 2020 finansieres de 150.000 kr. via budget afsat på Køb/salg ubestemte formål i 2020. Resten af udgiften for 2020 på 205.000 kr. finansieres ved fremrykning af afsat budget på Køb/salg ubestemte formål fra 2021 til 2020. Udgiften på 1.000.000 kr. i 2021 finansieres via budget afsat på Køb/salg ubestemte formål i 2021.

Høring:

Budget og Finans har ingen bemærkninger af bevillingsmæssig karakter.

Sagens videre forløb

Sagen skal behandles i Økonomiudvalget og Byrådet.

Historik

Kommunaldirektøren indstiller, 19. oktober 2020, pkt. 263:

at Økonomiudvalget anbefaler igangsætning af udvikling og afprøvning af aktiviteter og anlæg i 2020-2021, at de bevillingsmæssige konsekvenser jf. bevillingsskemaet under afsnittet økonomi, godkendes, og at der afholdes et orienteringsmøde i området med lokalrådet.

Beslutning fra Økonomiudvalget, 19. oktober 2020, pkt. 263:

Anbefales.

Fraværende: Per Olesen.

Beslutning

Godkendt.

Punkt 194: Etablering af foreningen Destination Trekantområdet

24.05.10-A30-1-20

Resume

Der fremlægges udkast til vedtægter for foreningen Destination Trekantsområdet. Desuden skal der udpeges medlemmer til bestyrelsen og repræsentanter for byrådet på generalforsamling.

Sagsfremstilling

Byrådet godkendte på møde den 9. september 2020 et beslutningsoplæg for en fælles turismedestination for Vejle, Kolding og Billund.

Det fremgik af oplægget, at selskabet dannes som en forening med de deltagende kommuner som medlemmer. Der fremlægges nu udkast til vedtægter for foreningen til godkendelse.

Foreningens formål er at understøtte skabelsen af vækst og arbejdspladser i turismeerhvervet gennem samarbejde og styrkelse af produktudvikling og markedsføring af tilbud og services til områdets gæster.

Det fremgår af udkast til vedtægter, at bestyrelsen består turisme/fagchefer med tæt relation til turismeerhvervet samt en erhvervsrepræsentant fra hver kommune. Bestyrelsesmedlemmerne udpeges af byrådet, og udpegningen følger byrådsperioden.

Det fremgår desuden, at Vejle Kommune repræsenteres på foreningens generalforsamling af borgmesteren samt et af byrådet udpeget byrådsmedlem.

Det planlægges at afholde stiftende generalforsamling den 23. november 2020.

Historik

Kommunaldirektøren indstiller, 19. oktober 2020, pkt. 264:
at byrådet godkender det vedlagte udkast til vedtægter,
at byrådet udpeger to bestyrelsesmedlemmer, og
at byrådet udpeger en repræsentant for byrådet ved generalforsamlinger i Destination Trekantsområdet.

Beslutning fra Økonomiudvalget, 19. oktober 2020, pkt. 264:
Anbefales.

Fraværende: Per Olesen.

Beslutning

Godkendt.

Byrådet udpegede Morten Damgaard og Jan Hessellund til bestyrelsen samt Martin Sikær som repræsentant for byrådet ved generalforsamlinger i foreningen.

Bilag

Vedtægter - Destination Trekantområdet - til politisk behandling

Punkt 195: Statistik over Ankestyrelsens afgørelser i 2019

27.00.00-G01-178-20

Resume

Social- og Indenrigsministeriet offentliggør hvert år et kommuneopdelt danmarkskort. Kortet indeholder statistik over, hvor mange af kommunernes afgørelser efter lov om social service Ankestyrelsen har omgjort. Byrådet skal efter gældende lovgivning behandle danmarkskortet på et byrådsmøde. Sagen føres parallelt op i Børne- og Familieudvalget, Voksenudvalget og Seniorudvalget forud for behandling i Byrådet.

Sagsfremstilling

Social- og Indenrigsministeriet har i juni 2020 offentliggjort et kommuneopdelt danmarkskort. Kortet indeholder statistik over, hvor mange af kommunernes afgørelser efter lov om social service Ankestyrelsen har omgjort i 2019. Byrådet skal efter gældende lovgivning behandle danmarkskortet på et byrådsmøde inden årets udgang i det år, hvor statistikken er offentliggjort.

Danmarkskortet skal forelægges Byrådet for at sikre, at Byrådet har kendskab til antallet af omgørelser af klagesager i kommunen. Byrådet får desuden indsigt i kommunens niveau for sagsbehandling sammenlignet med andre kommuner.

Sagen forelægges Børne- og Familieudvalget, Voksenudvalget og Seniorudvalget parallelt. Dette med henblik på at det enkelte udvalg drøfter de dele af statistikken i Danmarkskortet, der er relevant for udvalget.

Der anvendes tre begreber, når Ankestyrelsen udregner omgørelsesprocenter:

- **Stadfæstelse:** Styrelsen er enig i afgørelsen. Der sker ingen ændringer i afgørelsen.
- **Hjemvisning:** Hvis der for eksempel mangler væsentlige oplysninger i en sag, og styrelsen ikke selv kan indhente dem, sender styrelsen sagen tilbage til kommunen. Det hedder at hjemvise en sag og betyder, at myndigheden skal genoptage sagen og afgøre den på ny.
- **Ændring:** Styrelsen er helt eller delvist uenig i afgørelsen og ændrer den.

Når en afgørelse hjemvises eller ændres, betegnes det som en omgørelse. Denne betegnelse bruges samlet, selvom en hjemvisning ikke nødvendigvis fører til, at sagen får et andet udfald i sidste ende.

Bemærk: Danmarkskortene viser kun, hvor mange klagesager der omgøres i Ankestyrelsen, set i forhold til det antal sager, der er påklaget.

Danmarkskortene fortæller derfor noget om rigtigheden af den del af kommunens afgørelser, der påklages til Ankestyrelsen. Omvendt fortæller Danmarkskortene ikke noget om den generelle kvalitet af kommunernes afgørelse, idet kortet ikke tager højde for antallet af - lovlige - ikke påklagede afgørelser der træffes i kommunen. Social- og Indenrigsministeriet og Kommunernes Landsforening er opmærksomme på denne problematik, og der er igangsat et arbejde med henblik på en ny metode til at udarbejde disse danmarkskort, forventeligt med virkning fra 2023. (bilag 2)

Vejle Kommunes omgørelsesprocenter

Socialområdet generelt

Det fremgår af statistikken for socialområdet generelt, at 194 af Vejle Kommunes afgørelser er blevet påklaget til Ankestyrelsen. Heraf er 45 % blevet omgjort.

Omgørelsesprocenten er på landsplan i gennemsnit 41 %. Statistikken for socialområdet generelt omfatter alle bestemmelser i serviceloven, hvor der er kommunal klageadgang. Det vil sige både bestemmelserne fra de specifikke statistikker for børne- og voksenområdet, samt alle andre bestemmelser i serviceloven, hvor der er klageadgang til Ankestyrelsen.

Nedenstående tabel viser sammenligningen på udvalgte kommuner for den generelle statistik.

Socialområdet generelt:				
Kommune	Antal påklagede afgørelser	Omgørelsesprocent	Ændringer i procent	Hjemvisninger i procent
Vejle	194	45	13	32
Aarhus	472	38	7	31
Kolding	117	38	14	25
Horsens	116	32	9	22
Silkeborg	118	50	15	35
Aalborg	202	37	9	28
Odense	250	39	11	28
Skanderborg	106	41	9	31
Landsplan		41		

I statistikken for socialområdet generelt i 2018 fremgår, at 197 af Vejle Kommunes afgørelser blev påklaget til Ankestyrelsen og 34 % omgjort.

Se hele danmarkskortet for socialområdet: <https://sim.dk/danmarkskort/2020/jun/omgoerelsesprocenter-paa-socialomraadet-i-2019/>

Børnehandicapområdet

Det fremgår af statistikken for børnehandicapområdet, at 58 af Vejle Kommunes afgørelser er blevet påklaget til Ankestyrelsen. Heraf er 64 % blevet omgjort.

Omgørelsesprocenten er på landsplan i gennemsnit 51 %. Bestemmelserne på børnehandicapområdet omfatter:

- Pasningstilbud, hjemmetræning m.m. §§ 32, 32a, 36, 39-40
- Merudgiftsydelse § 41
- Tabt arbejdsfortjeneste §§ 42-43
- Personlig hjælp og ledsagelse §§ 44-45

Nedenstående tabel viser sammenligningen på udvalgte kommuner.

Børneområdet:				
Kommune	Antal påklagede afgørelser	Omgørelsesprocent	Ændringer i procent	Hjemvisninger i procent
Vejle	58	64	19	45
Aarhus	140	38	12	26
Kolding	27	48	37	11
Horsens	26	42	19	23
Silkeborg	21	76	19	57
Aalborg	38	47	16	32
Odense	40	30	18	13
Skanderborg	39	56	21	36
Landsplan		51		

Se hele danmarkskortet for børnehandicapområdet: <https://sim.dk/danmarkskort/2020/jun/omgoerelsesprocenter-paa-boernehandicapomraadet-i-2019/>

I statistikken for børnehandicapområdet 2018 fremgår det, at 52 af Vejle Kommunes afgørelser blev påklaget til Ankestyrelsen og 46 % omgjort.

Voksenhandicapområdet

Det fremgår af statistikken for særlige bestemmelser på voksenhandicapområdet, at 23 af Vejle Kommunes afgørelser er blevet påklaget til Ankestyrelsen. Heraf er 43 % blevet omgjort.

Omgørelsesprocenten er på landsplan i gennemsnit 46 %. Bestemmelserne på voksenhandicapområdet omfatter:

- Kontante tilskud § 95
- Borgerstyret personlig assistance § 96
- Ledsagerordning § 97
- Merudgifter § 100

Nedenstående tabel viser sammenligning på udvalgte kommuner.

Voksenområdet:				
Kommune	Antal påklagede afgørelser	Omgørelsesprocent	Ændringer i procent	Hjemvisninger i procent
Vejle	23	43	9	35
Aarhus	65	45	9	35
Kolding	9	11	0	11
Horsens	22	32	14	18
Silkeborg	14	21	0	21
Aalborg	30	30	0	30
Odense	33	42	9	33
Skanderborg	24	25	0	25
Landsplan		46		

I statistikken for voksenhandicapområdet 2018 fremgår, at 21 af Vejle Kommunes afgørelser blev påklaget til Ankestyrelsen og 14 % omgjort.

Se hele danmarkskortet for voksenhandicapområdet: <https://sim.dk/danmarkskort/2020/jun/omgoerelsesprocenter-paa-voksenhandicapomraadet-i-2019/>

Social- og Indenrigsministeriets læsevejledning, samt orienteringsskrivelse fra ministeriet er vedlagt som bilag.

Sagens videre forløb

Sagen forelægges Handicaprådet den 1. oktober 2020.

Sagen skal videre til behandling i Økonomiudvalget og Byrådet.

Historik

Velfærdsdirektøren indstiller, 28. september 2020, pkt. 94:
at udvalget drøfter sagen, og
at udvalget tager sagen til efterretning.

Beslutning fra Voksenudvalget 28. september 2020, pkt. 94:
Voksenudvalget tager sagen til efterretning. Udvalget er særlig opmærksomhed på, at der på landsplan er fokus på, at omgørelsesprocenten i kommunerne generelt er for høj. Udvalget vil derfor følge udviklingen tæt, og anmoder forvaltningen om at arbejde med initiativer, der kan nedbringe antallet af omgjorte sager på Voksenudvalgets område.
Fraværende: Hans Hoffensetz.

Velfærdsdirektøren indstiller, 30. september 2020, pkt. 80:
at udvalget drøfter sagen, og
at udvalget tager sagen til efterretning.

Beslutning fra Seniorudvalget 30. september 2020, pkt. 80:
Drøftet og taget til efterretning.
Morten Kristensen tager forbehold for sin stillingtagen til sagen til Byrådets behandling.

Fraværende: Dan Skjerning, Peder Hummellose.

Børne- og ungedirektøren indstiller, 1. oktober 2020, pkt. 104:
at udvalget drøfter sagen, og
at udvalget tager sagen til efterretning.

Beslutning fra Børne- og Familieudvalget, 1. oktober 2020, pkt. 104:
Børne- og Familieudvalget tager sagen til efterretning. Udvalget er særlig opmærksomhed på, at der på landsplan er fokus på, at omgørelsesprocenten i kommunerne generelt er for høj. Udvalget vil derfor følge udviklingen tæt, og anmoder forvaltningen om at arbejde med initiativer, der kan nedbringe antallet af omgjorte sager på Børne- og Familieudvalgets område og forventer i den forbindelse, at det igangsatte arbejde med helhedsorienteret vil bidrage hertil.

Handicaprådet indstiller, 1. oktober 2020, pkt. 46:
at Handicaprådet drøfter sagen og tager den til efterretning.

Beslutning fra Handicaprådet, 1. oktober 2020, pkt. 46:
Orienteringen blev taget til efterretning med bemærkning om, at sagen ønskes medtaget igen på Handicaprådets næste møde, hvor Myndighedsafdelingen deltager.

Beslutning fra Økonomiudvalget, 19. oktober 2020, pkt. 265:
Anbefales.

Fraværende: Per Olesen.

Beslutning

Taget til efterretning.

Bilag

læsevejledning til danmarkskortene

Orientering fra Social og Indenrigsministeriet om arbejdet med udvikling af nye Danmarkskort

Punkt 196: Anlægsbevilling - Færdiggørelse af byggemodninger 2021

13.06.04-P20-15-20

Resume

For en række kommunale byggemodninger (både til erhverv og bolig) gælder, at alene de primære anlægsarbejder er udført. I de områder, hvor hovedparten af grundene er solgt, er der et udestående med at færdiggøre byggemodningerne. I 2021 skal en del af disse udstykninger helt eller delvist færdiggøres. I budget 2021 er der afsat et rammebeløb på 12,418 mio. kr. i 2021 til færdiggørelsesarbejder af byggemodninger. Heraf søges anvendt 12,255 mio. kr. til 35 tiltag.

Sagsfremstilling

Forvaltningen har vurderet, at der kan igangsættes 35 tiltag til hel eller delvis færdiggørelse af byggemodninger i løbet af 2021. Områderne fremgår af vedlagte bilag.

Vejle Kommune har grundejerens forpligtelse til at vedligeholde og udføre vinterbekæmpelse, indtil grundene er solgt, i de områder, hvor det ikke varetages af grundejerforeningerne. Det betyder, at der skal udføres rydning/græsslåning i sommerhalvåret og foretages snerydning og vinterbekæmpelse i vinterhalvåret på de kommunale byggegrunde. Det skal i henhold til gældende lovgivning ske på samme vilkår som for øvrige grundejere. Beløbet udgør 0,4 mio. kr. og er indeholdt i de 12,255 mio. kr.

Økonomi

Ny/ændring af Anlægsbevilling (i 1.000 kr.)				
Udvalg	Stednr	Projekt	Udgift	Indtægt
TU	002.xxx	Færdiggørelse af byggemodninger 2021	1.905	
TU	002.057 02	Boligbyggeri v.Skyttehusbugten	220	
TU	002.188 02	Jennumvej 1. etape, Skibet	120	
TU	002.202 02	Korsdalsvej, Vinding	300	
TU	002.189 02	Byggemodning Planetbyen II	845	
TU	025 002.226 02	Byggemodning Anesminde	1.540	
TU	003.229 02	Gammelmarksvej, Vejle Nord	450	
TU	003.165 02	Erhvervsbyg.mod Stiftsvej	875	
TU	003.230 02	Byg.mod Voervej v. RCV	320	
TU	002.232 02	Udviklingsplan Ny Rosborg	330	
TU	222.175	Forbindelsesvej vest om Uhre	360	
TU	002.223 02	Planetbyen Nord/Magnesvej	300	
TU	002.204 02	Grangård Allé	400	
TU	002.205 02	Høllvej	1.230	
TU	002.231 02	Grejs	1.250	
TU	002.208 02	Søndergade Børkop	900	
TU	002.201 02	Areal ved Hjelmdrupvej	50	
TU	002.216 02	Smidstrup	20	
TU	003.228 02	Tykhøjvej, Give	270	
TU	002.178 02	Troldeparken	90	
TU	002.161 02	Sejershaven	400	
TU	002.203 02	Hasselvang	80	
Ændring af anlægsbevillinger i alt			12.255	0

Tillægsbevilling til rådighedsbeløb (i 1.000 kr.)				Budgetår	Konsekvenser i overslagsår			
Udvalg	Stednr	Projekt	U/I	2020	2021	2022	2023	
Tillægsbevilling:								
TU	002.xxx	Færdiggørelse af byggemodninger 2021	Udg		1.905			
TU	002.057 02	Boligbyggeri v.Skyttehusbugten	Udg		220			
TU	002.188 02	Jennumvej 1. etape, Skibet	Udg		120			
TU	002.202 02	Korsdalsvej, Vinding	Udg		300			
TU	002.189 02	Byggemodning Planetbyen II	Udg		845			
TU	025 002.226 02	Byggemodning Anesminde	Udg		1.540			
TU	003.229 02	Gammelmarksvej, Vejle Nord	Udg		450			
TU	003.165 02	Erhvervsbyg.mod Stiftsvej	Udg		875			
TU	003.230 02	Byg.mod Voervej v. RCV	Udg		320			
TU	002.232 02	Udviklingsplan Ny Rosborg	Udg		330			
TU	222.175	Forbindelsesvej vest om Uhre	Udg		360			
TU	002.223 02	Planetbyen Nord/Magnesvej	Udg		300			
TU	002.204 02	Grangård Allé	Udg		400			
TU	002.205 02	Høllvej	Udg		1.230			
TU	002.231 02	Grejs	Udg		1.250			
TU	002.208 02	Søndergade Børkop	Udg		900			
TU	002.201 02	Areal ved Hjelmdrupvej	Udg		50			
TU	002.216 02	Smidstrup	Udg		20			
TU	003.228 02	Tykhøjvej, Give	Udg		270			
TU	002.178 02	Troldeparken	Udg		90			
TU	002.161 02	Sejershaven	Udg		400			
TU	002.203 02	Hasselvang	Udg		80			
Finansiering:								
TU	005.051	Færdiggørelse af byggemodninger	Udg		-12.255			
Tillægsbevilling netto i alt				0	0	0	0	
Kassen (- = forbrug)				0	0	0	0	

Figur 1 og 2: Sagens økonomiske konsekvenser

Opsummering af de bevillingsmæssige konsekvenser.

Sagen medfører, at der samlet gives anlægsbevilling på 12,255 mio. kr. til hel eller delvis færdiggørelse af byggemodninger i 2021. Udgiften på 12,255 mio. kr. finansieres af den til formålet afsatte pulje i budget 2021 på 12,418 mio. kr.

Høring

Budget og Finans har ingen bemærkninger af bevillingsmæssig karakter.

Sagens videre forløb

Sagen skal behandles af Økonomiudvalget og Byrådet.

Historik

Teknik- og Miljødirektøren indstiller, 29. september 2020, pkt. 202:

at udvalget over for Byrådet anbefaler, at de bevillingsmæssige konsekvenser godkendes, jf. bevillingsskema under afsnittet økonomi.

Beslutning fra Teknisk Udvalg, 29. september 2020, pkt. 202:

Anbefalet.

Beslutning fra Økonomiudvalget, 19. oktober 2020, pkt. 268:

Anbefales.

Fraværende: Per Olesen.

Beslutning

Godkendt.

Bilag

Prioritering - Færdiggørelse af byggemodninger 2021

Oversigtskort - Områder med færdiggørelsesarbejder

Punkt 197: Forslag til lokalplan nr. 1321 Boligområde ved Ballevej, Bredsten og tillæg nr. 62 til Vejle Kommuneplan 2017-2029

01.02.05-P16-4-20

Resume

På baggrund af en anmodning fra en privat lodsejer er der udarbejdet en lokalplan for et nyt boligområde i Bredsten. Lokalplanen skal give mulighed for opførelse af åben-lav bebyggelse (parcelhuse) og tæt-lav bebyggelse (rækkehuse og lign.) i op til 1 etage. Det forventes, at der vil kunne bygges op til 79 tæt-lav boliger eller op til 45 åben-lav boliger. Lokalplanområdet ligger i den nordvestlige del af Bredsten ved Ballevej lige nord for Bredsten Skole og vil få vejadgang fra Ballevej. Lokalplanens område anvendes i dag til landbrugsdrift og er omfattet af en boligramme i kommuneplanen.

Sagsfremstilling

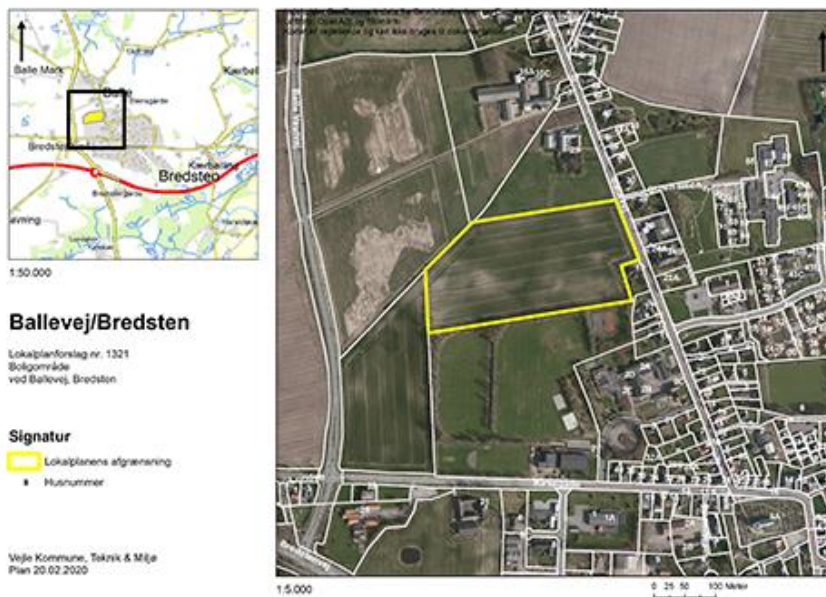

Figur 1: Kort over lokalplanområdet

Planens historik

Teknisk Udvalg besluttede på mødet den 21.04.2020, pkt. nr. 75, at igangsætte udarbejdelse af lokalplan nr. 1321 og tillæg nr. 62.

Tillægget har været i fordebat fra den 25. marts til den 8. april 2020, hvor der ikke kom nogen bemærkninger.

Lokalplanens indhold

På baggrund af en anmodning fra en privat lodsejer er der udarbejdet en lokalplan for et nyt boligområde i Bredsten for at styrke udbuddet af boliger. Lokalplanens formål er at give mulighed for boliger i form af enten åben-lav bebyggelse (parcelhuse) eller tæt-lav bebyggelse (rækkehuse og lign.). Det forventes, at der vil kunne bygges op til 79 tæt-lav boliger eller op til 45 åben-lav boliger. Lokalplanområdet er på 5,3 ha og ligger i den nordvestlige del af Bredsten ved Ballevej lige nord for Bredsten Skole. Mod øst på den modsatte side af Ballevej ligger et boligområde med lav bebyggelse og mindre erhverv og mod nord og vest ligger åbne landbrugsarealer og landbrugsbygninger. Lokalplanområdet vil få vejadgang fra Ballevej. Lokalplanområdet ligger i landzone og overføres til byzone ved den offentlige bekendtgørelse af den endeligt vedtagne lokalplan.

Kommuneplantillæg

Der er udarbejdet et tillæg nr. 62 til Vejle Kommuneplan nr. 2017-2029, idet der ønskes grundstørrelser til tæt-lav bebyggelse på ned til 300 m² og idet en mindre del af kommuneplanramme 8.O.8 (offentlige formål) lægges til kommuneplanramme 1.B.7 (boliger). Desuden er lokalplanområdet delvist omfattet af et areal, der er udpeget til skovrejsning. Idet størstedelen af lokalplanområdet ligger indenfor en kommuneplanramme til boligformål og en del af den offentlige ramme overgår til denne boligramme, reduceres skovrejsningsarealet, så det ikke omfatter lokalplanområdet.

Miljøvurdering

Forslag til lokalplan nr. 1321 og tillæg nr. 62 er screenet jævnfør miljøvurderingsloven. På baggrund af screeningen er det

forvaltningens vurdering, at planen ikke vil medføre væsentlig påvirkning af miljøet, og der udarbejdes derfor ikke en miljøvurdering.

Høringsperiode

Jævnfør planloven skal høringsperioden for en lokalplan vurderes fra sag til sag i forhold til at tillade rimelig tid til inddragelse af offentligheden. Udgangspunktet er en minimumsfrist på 4 uger, dog 2 uger for mindre lokalplaner, og 8 uger for lokalplaner med tillæg, der har været i fordebat.

Høringsperioden for lokalplanen og tillægget fastsættes til 8 uger, da tillægget har været i fordebat, og planerne vurderes at have særlig interesse for offentligheden.

Overtagelsespligt/Frafaldserklæring

Lokalplanområdet er privatejet og overføres fra land- til byzone. Der foreligger en underskrevet frafaldserklæring.

Sagens videre forløb

Sagen skal behandles af Økonomiudvalget og Byrådet.

Historik

Teknik- og Miljødirektøren indstiller, 29. september 2020, pkt. 199:

at udvalget anbefaler over for byrådet, at forslag til lokalplan nr. 1321 og tillæg nr. 62 til Kommuneplan 2017-2029 vedtages og offentliggøres i 8 uger.

Beslutning fra Teknisk Udvalg, 29. september 2020, pkt. 199:

Anbefalet, idet udvalget bemærkede, at det præciseres i lokalplanen, at der i lokalplanområdet kan være åben-lav eller tæt-lav eller en kombination fordelt på hver sine boligveje.

Beslutning fra Økonomiudvalget, 19. oktober 2020, pkt. 266:

Anbefales.

Fraværende: Per Olesen.

Beslutning

Byrådet godkendte indstillingen fra Teknisk Udvalg.

Bilag

Forslag til tillæg nr. 62 til Vejle Kommuneplan 2017-2029

Forslag til lokalplan nr. 1321

Punkt 198: Forslag til lokalplan nr. 1328 Erhvervsområde ved Rullevejen, Vandel og tillæg nr. 67 til Vejle Kommuneplan 2017-2029

01.02.05-P16-13-20

Resume

Erhvervspark Vandel har anmodet om en ny erhvervslokalplan for et område, der ligger øst for den eksisterende Erhvervspark Vandel. Området er ca. 128 ha. stort. Området er i dag en råstofgrav, men det forventes delvist færdiggravet til foråret. Lokalplanområdet skal kunne rumme et nationalt lager for håndsprit og på sigt også et nordisk lager. Lageret er bestilt af Den Nationale Operative Stab (NOST) via Region Hovedstaden.

Sagsfremstilling

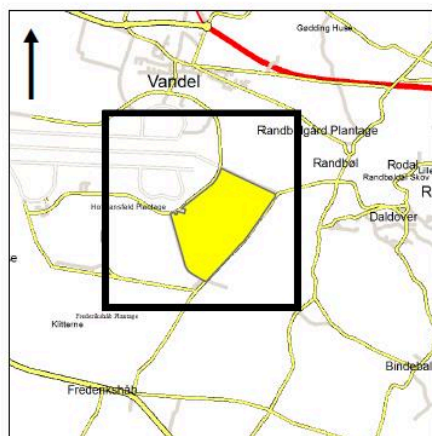

1:75.000

Vandel

Lokalplanforslag nr. 1328
Erhvervsområde
ved Rullevejen, Vandel

Signatur

 Lokalplanens afgrænsning

8 Husnummer

Vejle Kommune, Teknik & Miljø
Plan 21.07.2020



1:15.000

0 100 200 400 Meter

Figur 1: Kort over lokalplanområdet

Planens historik

Teknisk Udvalg besluttede på mødet den 11.08.2020, pkt. nr. 157, at igangsætte udarbejdelse af lokalplan nr. 1328 og tillæg nr. 67. Tillægget har været i fordebat fra den 13.08.2020 til den 28.08.2020.

Lokalplanens indhold

Lokalplanen udarbejdes for at udvide den eksisterende Erhvervspark Vandel. Området udvides med 128 ha. Den eksisterende erhvervspark er udnyttet med eksisterende virksomheder og solceller, og der er derfor behov for et nyt udlæg til udvidelse af erhvervsparken. Aktuelt er der akut behov for plads til at opbevare værnemidler i form af håndsprit.

Lokalplanen giver mulighed for at udvide erhvervsparken, så det er muligt at etablere et nationalt værnemiddelager. Det er også muligt at udvide lageret til et nordisk lager efter behov. Området må anvendes til oplags- og lagervirksomhed for eksempel værnemidler, pandemilager mv., samt produktions- og kontorfaciliteter i tilknytning til de pågældende oplag. Derudover må området anvendes til energianlæg som f.eks. solceller.

Lokalplanen omfatter et område der ligger sydøst for den eksisterende erhvervspark. Området er i dag råstofgrav, hvor første etape er færdiggravet, når lokalplanen er vedtaget. Resten af arealet færdiggraves, efterhånden som behovet for areal til oplag opstår. Hele lokalplanområdet overføres med lokalplanen fra landzone til byzone.

For at tage hensyn til naboer langs Rybjergvej opdeles området i delområder med forskellige miljøklasser og højder. Desuden udlægges et beplantningbælte og en støjvold langs Rybjergvej

Særlige planmæssige forhold

Ibrugtagning af området til oplag af værnemidler kræver, at området færdigmeldes af regionen. Dette arbejde pågår sideløbende med planprocessen.

Kommuneplantillæg

Området er ikke udlagt i kommuneplanen, og der er derfor udarbejdet et tillæg, der udlægger en ny ramme.

Der har været afholdt fordebat, og der er indkommet idéer og forslag fra én nabo. Denne ønsker planområdet indskænket for at sikre en landskabelig og støjmassig bufferzone mod det rekreative areal mod syd. Der er stillet forslag om i stedet at undersøge, om en del af håndspritlageret kan etableres inden for den eksisterende erhvervspark. Der ønskes derudover adgangsvej fra Vandel Park via det eksisterende erhvervsområde, og sikring mod indblik fra Rybjergvej.

Området kan ikke indskrænkes som foreslået, da planområdet i så fald ikke vil kunne rumme det ønskede lager for håndsprit. Der er ikke restrømmelighed i den eksisterende erhvervspark til at rumme et håndspritlager eller dele heraf. Planområdet vil ikke være synligt fra stier, rekreative udsigtspunkter og lignende i Randbøldal plantage og vejledende støjkraav skal overholdes. Planområdet vejbetjenes fra adgangsvejen Vandel Park og vil blive visuelt afskærmet idet der etableres beplantning og vold langs Rygbjergvej.

Miljøvurdering

Lokalplanen og tillægget er vurderet til at være omfattet af bilag 2, punkt 10a og 10b (Anlægsarbejder i erhvervsområder og anlægsarbejder i byzone) i miljøvurderingsloven, og der er derfor udarbejdet en miljørapport. Miljørapporten er vedlagt som bilag.

Høringsperiode

Jævnfør planloven skal høringsperioden for en lokalplan vurderes fra sag til sag i forhold til at tillade rimelig tid til inddragelse af offentligheden. Udgangspunktet er en minimumsfrist på 4 uger, dog 2 uger for mindre lokalplaner, og 8 uger for lokalplaner med tillæg der har været i fordebat.

Høringsperioden for lokalplanen og tillægget fastsættes til 8 uger, da lokalplanen er af en karakter, med et geografisk anvendelsesområde en kompleksitet og et omfang, der vurderes at have særlig interesse for offentligheden.

Overtagelsespligt/Frafaldserklæring

Lokalplanområdet er privatejet og overføres fra land- til byzone. Der foreligger en underskrevet frafaldserklæring.

Sagens videre forløb

Sagen skal behandles af Økonomiudvalget og Byrådet.

Historik

Teknik- og Miljødirektøren indstiller, 29. september 2020, pkt. 200:

at udvalget anbefaler over for byrådet, at forslag til lokalplan nr. 1328 og tillæg nr. 67 til Kommuneplan 2017-2029 med tilhørende miljøvurdering vedtages og offentliggøres i 8 uger.

Beslutning fra Teknisk Udvalg, 29. september 2020, pkt. 200:

Anbefalet.

Beslutning fra Økonomiudvalget, 19. oktober 2020, pkt. 267:

Anbefales.

Fraværende: Per Olesen.

Beslutning

Godkendt.

Bilag

Miljørapport

Forslag til tillæg nr. 67 til Vejle Kommuneplan 2017-2029

Forslag til lokalplan nr. 1328

Punkt 199: Ekspropriationsbemyndigelse

05.26.00-P20-2-20

Resume

Byrådet har i budgetforliget 2021-2024 vedtaget at afsætte økonomi til at udvide eksisterende bro over Østerbrogade, Vejle fra to til fire spor. Broens udvidelse er indeholdt i Mobilitetsplanen for Vejle Kommune. Projektet udføres i samarbejde med Banedanmark. Sagen omhandler ekspropriationsbemyndigelse til Kommissarius ved Statens ekspropriationer i Jylland til ekspropriation af arealer til vejanlægget.

Sagsfremstilling

Formålet med udvidelse af eksisterende bro over Østerbrogade, Vejle fra to til fire spor er at øge den trafikale fremkommelighed det pågældende sted, herunder mindske ventetid for trafikanter i krydsene.

Udbygningen til fire spor vil kræve, at Østerbrogades overføring over jernbanen udbygges. Dette indgår ligeledes som en del af Banedanmarks Elektrificeringsprojekt. Projektet udføres i samarbejde med Banedanmark.

Ved sådanne projekter, hvor både kommunen og staten v. Banedanmark har behov for at erhverve arealer, er det sædvanligt at erhvervelsen sker efter en samlet proces. Fordelen ved denne proces er, at der for de berørte lodsejere alene er én ekspropriationsproces at forholde sig til. Efter vejlovens § 94 kan Transportministeren efter begæring fra vejmyndigheden tillade, at kommissarius ved Statens ekspropriationer bemyndiges til at forelægge det kommunale vejprojekt for Ekspropriationskommissionen.

For at kunne realisere anlægsprojektet vil det være nødvendigt at erhverve arealer. Ekspropriationen foretages efter vejloven og vedrører matrikelnumrene:

26f, 33k, 33o, 33a, 33e, 34b og 42b, engene, Vejle Jorder. Selvom der måske ikke skal eksproprieres areal fra 33k og 33o, kan de blive så berørt, at de skal behandles i forhold til nærhedsgener fra anlægget efter anlæggets udførelse.

Indvirkning på miljø

Det er vurderet, at en udvidelse af broen fra to til fire spor ikke kan have væsentlige skadelige indvirkninger på miljøet, og at udvidelsen derfor ikke skal screenes i forhold til reglerne i miljøvurderingsloven.

Økonomi

Udgifterne til ekspropriation forventes afholdt inden for den afsatte økonomi i budgetforlig 2021-2024.

Sagens videre forløb

Sagen skal behandles af Økonomiudvalget og Byrådet.

Historik

Teknik- og Miljødirektøren indstiller, 29. september 2020, pkt. 205:

at udvalget over for byrådet anbefaler at træffe beslutning om, at de nødvendige arealer, beskrevet i sagsfremstillingen, erhverves ved ekspropriation.

at udvalget over for byrådet anbefaler at anmode Trafikministeriet om at bemyndige Kommissarius ved Statens ekspropriationer i Jylland til at gennemføre ekspropriationen på vegne af Vejle Kommune.

Beslutning fra Teknisk Udvalg, 29. september 2020, pkt. 205:
Anbefalet.

Beslutning fra Økonomiudvalget, 19. oktober 2020, pkt. 269:
Anbefales.

Fraværende: Per Olesen.

Beslutning

Godkendt.

Bilag

Kortmateriale

Punkt 200: Oplevelsescenter Egtvedpigens Grav - nedsættelse af styregruppe

19.03.11-P20-7-18

Resume

Der er i længere tid arbejdet med planer for Oplevelsescenter Egtvedpigens Grav. Med budgetforliget 2020 åbnes der op for delvis kommunal finansiering af projektet, og der er derfor nu behov for nedsættelse af en formel styregruppe med politisk deltagelse.

Sagsfremstilling

Der er i længere tid arbejdet med planer for Oplevelsescenter Egtvedpigens Grav. Med budgetforliget 2020 åbnes der op for delvis kommunal finansiering af projektet, og der er derfor nu behov for nedsættelse af en formel styregruppe med politisk deltagelse.

Styregruppen vil få en nøglerolle i at sikre en realisering af projektet - i første omgang ved, at arbejde for ekstern finansiering fra fonde og lignende.

Styregruppen foreslås sammensat som følger:

- Formanden for Kultur- og Idrætsudvalget
- Et medlem fra Kultur- og Idrætsudvalget
- Et medlem fra Natur- og Miljøudvalget
- Formanden for Egtved Udviklingsråd
- Formand for Egtvedpigens Venner
- Kultur- og Sundhedsdirektøren
- Museumschefen
- Ekstern ekspert - historiker

Hidtil har, foruden Dan Arnløv Jørgensen, Johnny Beck og Lars Schmidt siddet i den uformelle styregruppe som repræsentanter for Kultur- og Idrætsudvalget.

Sagens videre forløb

Sagen skal behandles af Byrådet.

Sagen behandles i Natur- og Miljøudvalget den 28. september 2020.

Historik

Beslutning fra behandling af sagen på Natur- og Miljøudvalgets møde 28. sept. 2020 - sag 124 vil foreligge på tidspunktet for dette møde i Kultur- og Idrætsudvalget.

Teknik- og Miljødirektøren indstiller, 28. september 2020, pkt. 124:
at udvalget udpeger et medlem af Natur- og Miljøudvalget til styregruppen.

Beslutning fra Natur- og Miljøudvalget, 28. september 2020, pkt. 124:
Udvalget udpegede Søren Peschardt og Lars Schmidt.

Kultur- og Sundhedsdirektøren indstiller, 29. september 2020, pkt. 114:
at udvalget drøfter sammensætning af styregruppen med politisk deltagelse.

Beslutning fra Kultur- og Idrætsudvalget, 29. september 2020, pkt. 114:
Drøftet. Kultur- og Idrætsudvalget peger på Dan Arnløv Jørgensen og Johnny Beck som medlemmer af styregruppen for Kultur- og Idrætsudvalget.

Beslutning

Byrådet udpegede Dan Arnløv Jørgensen, Johnny Beck, Lars Schmidt og Søren Peschardt til styregruppen for Oplevelsescenter Egtvedpigens Grav.

Bilag

Egtvedpigens grav prospekt_oplevelsescenter_egtvedpigens_grav_booklet_til_web2

Punkt 201: Årsrapport 2019 - DGI Huset Vejle

18.20.00-S55-2-20

Resume

DGI Huset Vejle har fremsendt en årsrapport med beretning og regnskab for 2019 til godkendelse. Regnskabet viser et underskud på 214.211 kr. efter finansielle poster og skatter. Sagen blev på Kultur- og Idrætsudvalgets møde den 1. september 2020, sag 98 udsat.

Sagsfremstilling

Den almennyttige erhvervsdrivende fond DGI Huset Vejle blev stiftet den 1. juni 2008 af DGI-huse- og haller. Vejle Kommune er tilsynsmyndighed for fonden.

Årsrapporten for fonden DGI Huset Vejle for 2019 foreligger nu, se vedlagte bilag. Revisionsfirmaet BDO har revideret regnskabet, og revisionen har ikke givet anledning til forbehold.

Revisionsfirmaet BDO konkluderer, at regnskabet giver et retvisende billede af fondens aktiver, passiver og finansielle stilling pr. 31. december 2019 samt, at resultatet af fondens aktiviteter for regnskabsåret 2019 er i overensstemmelse med Årsregnskabsloven.

Vejle Kommunes centrale regnskabsafdeling har desuden gennemgået årsrapporten og deres vurdering af årsrapporten er vedlagt som bilag.

Resultatet i 2019 før skat og finansielle poster udgør et underskud på 21.204 kr. mod et underskud på 582.552 kr. i 2018. Totalt viser regnskabet for 2019 et underskud på 214.211 kr. mod et underskud i 2018 på 469.150 kr.

Årets aktivitetsniveau har været højt, men afspejles ikke i årets resultat. Dette skal ses i lyset af, at den gamle svømmehal, i forbindelse med en større renovering, har været lukket ned i 10 måneder.

Bestyrelsen har fortsat en målsætning om, at den årlige indtjening skal ligge mellem 1 og 2 mio. kr., hvis fonden fremover fortsat skal kunne investere i nye tiltag.

I forhold til DGI Fitness faldt omsætningen med godt 17%, hvilket stort set kan tilskrives den lukkede svømmehal. DGI restauranten har til gengæld haft en omsætningsfremgang i 2019 på 17% som følge af et generelt højt aktivitetsniveau, og at det lykkedes, at tiltrække nogle store idræts- og erhvervsarrangementer.

COVID-19 og 2020

Fondsledelsen anser konsekvenserne af COVID-19 som en begivenhed, der er opstået efter balancedagen 31. december 2019, og har derfor ikke indvirkning på regnskab 2019. Udbruddet af COVID-19 har betydet store økonomiske udfordringer for DGI Huset Vejle, som man endnu ikke kender de fulde konsekvenser af. Man benytter sig i videst mulig omfang af hjælpepakker, men det ændrer ikke ved forventningen om et negativt resultat for 2020.

Økonomi

Høring

Årsrapporten har været fremsendt til gennemgang og udtalelse ved Vejle Kommunes centrale regnskabsafdeling. Udtalelsen er vedlagt som bilag.

Sagens videre forløb

Sagen skal behandles af Økonomiudvalget og Byrådet.

Historik

Kultur- og Sundhedsdirektøren indstiller, 1. september 2020, pkt. 98: at DGI Huset Vejles årsrapport for 2019 anbefales godkendt.

Beslutning fra Kultur- og Idrætsudvalget, 1. september 2020, pkt. 98: Sagen udsættes.

Kultur- og Sundhedsdirektøren indstiller, 29. september 2020, pkt. 112:
at DGI Huset Vejles årsrapport for 2019 anbefales godkendt.

Beslutning fra Kultur- og Idrætsudvalget, 29. september 2020, pkt. 112:
Godkendt.

Beslutning fra Økonomiudvalget, 19. oktober 2020, pkt. 271:
Anbefales.

Fraværende: Per Olesen.

Beslutning

Godkendt.

Bilag

Årsrapport 2019 - Intern årsrapport - Underskrevet.pdf

DGI Huset Vejle 19 - vurdering

Punkt 202: Initiativsag - navn til fællesinstitutionen i Gauerslund

00.22.00-A26-19-20

Resume

Forslag fra Peder Hummelrose (V) om byrådets beslutning om et navn til fællesinstitution i Gauerslund.

Sagsfremstilling

I henhold til Kommunestyrelseslovens § 11 samt § 3 i forretningsordenen for Vejle Byråd fremsender Peder Hummelrose følgende forslag til optagelse på byrådets dagsorden for mødet den 28. oktober 2020.

”På førstkommande byrådsmøde vil jeg gerne som byrådsmedlem gøre brug af initiativretten og få sag nr. 102 fra BFU og sag nr. 77 fra SU på byrådets dagsorden

Sagsfremstillingen er flg:

Navn til fællesinstitutionen i Gauerslund.

RESUME: Orientering om navnevalg.

Sagsfremstilling

Styregruppen for byggeriet af daginstitution og plejecenter i Gauerslund har valgt et fælles navn til institutionen. Udvalget orienteres om sagen.

BØRNE- OG UNGEDIREKTØREN og VELFÆRDS DIREKTØREN INDSTILLER, at Børne- og Familieudvalget og Seniorudvalget tager orienteringen til efterretning. STYREGRUPPEN godkendte i september 2020 navnet: “Kong Gauers Gård”

Forslagsstilleren ønsker Byrådets beslutning til et navn.”

Peder Hummelrose (V) indstiller,

at Byrådet træffer beslutning om, at fællesinstitutionen Gauerslund får navnet "Gauerslund".

Beslutning

Peder Hummelrose fremsatte under mødet følgende ændringsforslag: ”Sagen sendes tilbage til styregruppen mhp. et mere mundret navn”.

For ændringsforslaget stemte 12 medlemmer: Jens Ejner Christensen, Christoffer Aagaard Melson, Peder Hummelrose, Gitte Frederiksen, Lars Schmidt, Per Olesen, Hans Hoffensetz, Gerda Hastrup Jørgensen, Thyge Havgaard Bjerring, Lone Myrhøj, Morten Kristensen og Allan Pedersen.

Et flertal på 19 medlemmer stemte imod ændringsforslaget: Niels Clemmensen, Kenneth Fredslund Petersen, Karl Erik Lund, Svend Erik Nielsen, Dan Arnløv Jørgensen, Kim Hesel, Anja Daugaard, Torben Elsig-Pedersen, Martin Sikær, Søren Peschardt, Dan Skjerning, Alex Vejby Nielsen, Martin Jensen, Azra Hasanbegovic, Morten Skovlund, Johnny Beck, Henning Dam, Mustapha Ali El-Ahmad og Arne Poulstrup.

Ændringsforslaget er hermed forkastet.

For hovedforslaget stemte 12 medlemmer: Jens Ejner Christensen, Christoffer Aagaard Melson, Peder Hummelrose, Gitte Frederiksen, Lars Schmidt, Per Olesen, Hans Hoffensetz, Gerda Hastrup Jørgensen, Thyge Havgaard Bjerring, Lone Myrhøj, Morten Kristensen og Allan Pedersen.

Et flertal på 19 medlemmer stemte imod: Niels Clemmensen, Kenneth Fredslund Petersen, Karl Erik Lund, Svend Erik Nielsen, Dan Arnløv Jørgensen, Kim Hesel, Anja Daugaard, Torben Elsig-Pedersen, Martin Sikær, Søren Peschardt, Dan Skjerning, Alex Vejby Nielsen, Martin Jensen, Azra Hasanbegovic, Morten Skovlund, Johnny Beck, Henning Dam, Mustapha Ali El-Ahmad og Arne Poulstrup.

Hovedforslaget er hermed forkastet.

Punkt 203: Initiativsag - Henvendelse til den danske regering om modtagelse af uledsagede flygtningebørn

00.22.00-A26-20-20

Resume

Forslag fra Torben Elsig-Pedersen (R) om henvendelse til den danske regering om modtagelse af uledsagede flygtningebørn.

Sagsfremstilling

I henhold til Kommunestyrelseslovens § 11 samt § 3 i forretningsordenen for Vejle Byråd fremsender Torben Elsig-Pedersen (R) følgende forslag til optagelse på byrådets dagsorden for mødet den 28. oktober 2020:

” Torben Elsig-Pedersen fremsætter på vegne af Radikale Venstre følgende forslag til behandling på byrådets møde i oktober 2020.

Henvendelse til den danske regering om modtagelse af uledsagede flygtningebørn

Det foreslås, at Vejle Kommune på lige fod med andre danske kommuner tilkendegiver over for den danske regering, at Vejle Kommune stiller sig til rådighed, såfremt Folketinget beslutter at Danmark skal modtage uledsagede flygtningebørn fra flygtningelejrene i Grækenland.

Sagsfremstilling

Siden flygtningekrisen i 2015 har flygtningelejrene i Grækenland på de græske øer og langs den græsk/tyrkiske grænse været overfyldte. Det udgør en humanitær krise, som fortsat udvikler sig, og flygtningene i lejrene lever under meget svære forhold. Det er samtidig en situation, som forværres yderligere af Covid-19 krisen. Blandt flygtningene er en stor gruppe uledsagede børn, og de udgør en særligt sårbar gruppe.

En række europæiske byer har i regi af ”Eurocities Solidarity Cities Initiative” henvendt sig til EU med et ønske om at samarbejde med nationale og europæiske myndigheder for at tilbyde uledsagede flygtningebørn et hjem og en tilværelse. Ligeledes har en række danske kommuner sat sagen på dagsordenen. Blandt andet har Sønderborg og Københavns kommuner besluttet at henvende sig til den danske regering med tilsagn om at tage imod nogle af de uledsagede børn, hvis de får asyl i Danmark.

Med en vedtagelse af dette forslag kan Vejle Kommune understrege, at man ser med stor alvor på den humanitære krise og situationen i flygtningelejrene i Grækenland, ligesom man udtrykker sin ansvarlighed i forhold til at hjælpe nogle af de uledsagede børn.

Det skal bemærkes, at spørgsmålet om Danmarks modtagelse af uledsagede flygtningebørn alene er regeringens og Folketingets ansvarsområde, og hjælpen til flygtningene skal fortsat foregå via allerede etablerede internationale og nationale kanaler og systemer. Men såfremt Folketinget beslutter, at Danmark skal modtage uledsagede børn fra flygtningelejrene i Grækenland, vil Vejle Kommune vise sin ansvarlighed ved at tage imod og forpligte sig til at hjælpe disse børn inden for de af Udlændingestyrelsens fastsatte kvoter.”

Torben Elsig-Pedersen (B) indstiller,

at borgmesteren på vegne af Vejle Kommune i et brev til den danske regering, stilet til statsministeren og udlændinge- og integrationsministeren, tilkendegiver, at Vejle Kommune stiller sig til rådighed for at modtage et antal uledsagede flygtningebørn fra flygtningelejrene i Grækenland.

Beslutning

For forslaget stemte 15 medlemmer: Martin Sikær, Søren Peschardt, Dan Skjerning, Alex Vejby Nielsen, Martin Jensen, Azra Hasanbegovic, Morten Skovlund, Johnny Beck, Henning Dam, Mustapha Ali El-Ahmad, Arne Poulstrup, Lone Myrhøj, Morten Kristensen, Allan Pedersen og Torben Elsig-Pedersen.

Et flertal på 16 medlemmer stemte imod forslaget: Jens Ejner Christensen, Christoffer Aagaard Melson, Peder Hummellose, Niels Clemmensen, Gitte Frederiksen, Lars Schmidt, Per Olesen, Hans Hoffensetz, Gerda Hastrup Jørgensen, Thyge Havgaard Bjerring, Kenneth Fredslund Petersen, Karl Erik Lund, Svend Erik Nielsen, Dan Arnløv Jørgensen, Kim Hesel og Anja Daugaard.

Forslaget er hermed forkastet.

Punkt 204: Lukket: Mageskifte

82.02.00-G01-15-20

Godkendt.